



ししのくらの森
ブナ巨樹の愛称について
詳しくは特集 2-3 ページ



胎内市公式
クックパッド

園や学校給食のレシピも掲載中

- ⑥ 気象（大雨、洪水、高潮）の警報などが変わりました
- ⑦ 洋上風力発電事業について

巨樹 No. 1 **やまびこの樹**

高さ	約 30 m
幹回り	約 7.2 m
推定樹齢	300 年以上
場所	最奥から一本手前
命名者	たいが ともこ 太賀 朋子さん (東京都町田市)

命名者のコメント

「やまびこ」は山神様のこと。声の反響は樹木の霊が応えた声と考えられ、「木霊」とも呼ばれてきました。新潟一之宮・弥彦神社にも通じる「彦」の一字が、山の姿と古来の知恵・才能を感じさせます。



特集

／ 決まりました!! ／
ししのくらの森 — ブナ巨樹の愛称



胎内川流域に住んでいた先人達が自然と共生して作り上げた、ししのくらの森にたたくむ2本のブナ巨樹。全国636点の応募の中から、愛称選考委員会がそれぞれにふさわしい名前を選びました。この名前とともに、ぜひ会いに来てください。

森の見どころ

ししのくらの森には「異形樹」と呼ばれる通常とは異なる形に育ったブナが4本存在し、奥の2本の巨樹は日本最大級の大きさを誇ります。これらは自然にできたものではなく、人が手を加え続けた結果によるものです。人と自然との共生の証として生き続けるその姿に、訪れた人は森の神秘と生命力に感動するでしょう。

2本の巨樹はお参りすることで、恋愛成就・夫婦円満・子孫繁栄・家族健康につながるかも。「やまびこの樹」と「うぶすなの樹」、ぜひ2本そろって訪れてみてください。

問合せ

商工観光課観光振興係(内線 1252)
E-mail: kankou@city.tainai.lg.jp

ししのくらの森へのアクセス

所在地: 胎内市奥胎内エリア
(胎内二王子公園羽黒線沿い)



ご応募ありがとうございました

愛称募集には、市内外から636点ものご応募をいただきました。胎内の森に寄せてくださった皆さんの思いに、心より感謝申し上げます。いただいた愛称を大切に、2本の巨樹とししのくらの森を未来へ伝えてまいります。



【通行規制・ヤマヒルにご注意ください】

降雨等の影響で県道が通行止めとなる場合があります。お出かけ前に新発田地域振興局地域整備部ホームページで最新情報をご確認ください。

雨上がりや高温・多湿時にはヤマヒルが発生することがあります。長袖・長ズボン・虫よけ対策をお忘れなく。





高さ	約 30 m
幹回り	約 8.6 m
推定樹齢	300 年以上
場所	森の最奥
命名者	太賀 朋子さん (東京都町田市)

日本最大級

命名者のコメント

「産土」とは生まれた土地やその土地の神々を意味する日本の古語。大きなコブは乳をあげる母の姿にも重なります。「ぶ」と「な」の音がブナを連想させる点もこの名前の魅力です。

Interview

巨樹第一報者に聞く

「1」の森への出会い

ブナ巨樹の第一報者である亀山 東剛さんにお話を伺いました。

巨樹を初めて発見したときの印象は？

初めて見たときは、あまり特別なものとは思いませんでした。同じような形をしたブナ巨樹は、奥胎内の山のおちこちにあつたからです。しかし、日本一を名乗る秋田県の異形ブナ巨樹「あがりこ大王」を見に行つて、改めてししのくらの森にあるブナ巨樹の立派さ・巨大さに驚いたのです。

この森を多くの人に伝えるために心がけていますか？

この異形ブナ巨樹は、胎内川流域に住んでいた先人が長い年月をかけて作りだした宝物だと考えています。そのため、胎内市は自然と共生している地域だということ、学習会やツアーを通して参加者に伝えていました。

ふたつの巨樹の見て欲しいポイントは？

活き活きとした多くの若木を支えている土台の部分です。人に幾度も切られながら、そこを自ら修復し次世代を育て上げる生命力の強さは驚きです。まさに魂の宿った異形の巨樹です。

この巨樹を含め地域の豊かな自然を今後どのように守り、生かしていきたいと考えていますか？

ししのくらの森は、自然との共生の在り方を学べる貴重な森です。生涯学習の実践的な場として最も相応しい場所ですので、この森の誕生を知る学習会や案内ツアーを行つて、広く世間に伝えて欲しいと思います。胎内市にはそれに対応できる人材育成に取り組んでもらいたいです。

巨樹第一報者
亀山 東剛 さん



亀山さんの奥様が描かれた巨樹ブナの絵



長池憩いの森公園内
チューリップフェスティバル2026

街のわだい



約 80 万本のチューリップが咲く広大な会場に、約 5 万 1 千人もの人たちが訪れました。会場では、チューリップ掘り取り体験を楽しむ人や、色鮮やかな花々を背景に写真を撮る人など、多くの来場者でにぎわいを見せました。

4 月 18 日に開催されたオープニングイベントでは、3 団体によるパフォーマンスが披露され、フェスティバルの開催に華をそえました。

4 月 29 日には、13 回目となるチューリップウェディングが挙行されました。華やかな雰囲気の中、参列者からあたたかい祝福が贈られました。



Dance Fun Space による踊りの披露



板額太鼓保存会による演奏の披露



よさこい中条和組による踊りの披露



梨本さんご夫婦・管ちゃん
(新潟市在住)



川崎さんご夫婦 (胎内市在住)



総合グラウンド陸上競技場
GoGo ディアーズデー
～胎内 DEERS ホームゲーム開催～

2022 年から胎内市をホームタウンとして活動するアメリカンフットボールチーム「胎内 DEERS」の公式戦が市内で開催され、SAITAMA BULLS フットボールクラブに 41 対 0 で快勝しました。強い風が吹くなかでの試合となりましたが、会場ではチアリーダーズとともに声援が送られ、得点が決まるたびに大きな盛り上がりを見せました。

試合前にはフラッグフットボール体験や足が速くなる教室などが開催され、DEERS の選手や新潟大学アメフト部のみなさんと一緒に元気に身体を動かす子どもたちの姿が見られ、大変盛り上がりしていました。





地域のヒメサユリを 守りたい

市内在住の山崎順平やまざきじゆんぺいさんが自宅で5年かけて育てたヒメサユリを、市長室に届けてくださいました。羽黒観音周辺で減少するヒメサユリを守ろうと、同じ思いを持つ榎本弘えののもとひろしさんとともに植栽を続けられ、「地域で育て、守る人の輪が広がってほしい」と語られました。

おめでとうございます

～叙勲を受章された方をご紹介します～

長年にわたる功労や社会貢献をたたえる春の叙勲を、受賞されました。おめでとうございます。



教育功労
瑞宝双光章
小野 真おの まことさん（並槻）
（元 公立小学校長）

春の叙勲



市役所 フードドライブへのご協力 ありがとうございました



市役所1階ロビーで開催したフードドライブにご寄附いただき、ありがとうございました。ご寄附いただいた食品や日用品などは、胎内市フードバンク協議会を通じて支援が必要な世帯にお届けします。なお今後もご寄附いただける場合は、胎内市社会福祉協議会、福祉介護課支援係、生涯学習課スポーツ振興係で受付を行っております。



東京都 東京ドームホテル 東京胎内郷会 開催



胎内市出身の首都圏居住者と市内居住者の親睦を図る『東京胎内郷会』を開催し、初参加の方も含め40人が参加しました。市民みこしの会による活動PRや、フルート演奏も披露され、ふるさとの思い出やお互いの近況などを語り合い、親睦を深めるひとときとなりました。



市役所 長年のスポーツ指導に対し 表彰されました



（公財）ミズノスポーツ振興財団などが共催する「ミズノスポーツメントール賞」の受賞者が決定し、胎内市在住で新潟県スポーツ協会所属の兼田忠啓かねたただしひろさんが選ばれました。兼田さんの長年にわたるソフトテニス指導の功績がたたえられました。



市役所 冬季オリンピック2大会連続出場の 須貝龍選手が市長を表敬訪問



冬季オリンピック2大会連続出場されました胎内市出身の須貝龍選手が、4月20日市役所を訪れ、市長を表敬訪問しました。須貝選手は、大会前の大ケガを乗り越えて臨んだ試合の心境を市長に報告されていました。さらに、須貝選手が開会式のパレードで着用された日本代表のウェアを寄贈していただきました。



(大雨、洪水、高潮)

気象の警報などが変わりました

問 総務課 防災対策室 防災係 (内線 1317)

新しい防災気象情報

警報・注意報などの警告段階と5段階の警戒レベルを一致させ、避難行動をとりやすくなるように変更されました。(下の図にない注意報や警報は、今までどおり変更ありません)

警戒レベル	河川氾濫	大雨	土砂災害	高潮
5相当	レベル5 氾濫特別警報	レベル5 大雨特別警報	レベル5 土砂災害特別警報	レベル5 高潮特別警報
4相当	レベル4 氾濫危険警報	レベル4 大雨危険警報	レベル4 土砂災害危険警報	レベル4 高潮危険警報
3相当	レベル3 氾濫警報	レベル3 大雨警報	レベル3 土砂災害警報	レベル3 高潮警報
2	レベル2 氾濫注意報	レベル2 大雨注意報	レベル2 土砂災害注意報	レベル2 高潮注意報
1	早期注意情報			

詳しくは
＼ こちら /



気象庁ホームページ

変更のポイント

- POINT 01** 警報・注意報の情報名に「レベル」が付記されます。 例)「大雨警報」→「レベル3大雨警報」
- POINT 02** 「警戒レベル4相当」の情報は、新たに「レベル4〇〇危険警報」として発表されます。
- POINT 03** 河川の氾濫の危険度の伝え方が変わります。
従来の「洪水警報」「洪水注意報」は廃止され、河川の区分に応じた伝え方になりました。
例)「荒川レベル3氾濫警報」※胎内川やその他の中小河川は洪水予想河川以外の河川に該当するため、大雨に関する情報(「レベル3大雨警報」「レベル4大雨危険警報」など)として発表されます。
- POINT 04** 線状降水帯の発生などは「気象防災速報」として発表されます。 例)気象防災速報(線状降水帯発生)

警戒レベルと、取るべき避難情報等について

避難情報等については、これまでと同様に警戒レベルや今後の気象情報などを加味して市が判断し、地域を絞るなどして「高齢者等避難」「避難指示」「緊急安全確保」を発令します。

発令する場合には避難所の開設状況などと合わせて「防災行政無線」「防災アプリ」などでお伝えします。

いざという時にすばやく行動できるように日頃から防災気象情報に関心を持っていただくとともに、避難が必要となるときは行動を家族で確認しましょう。

警戒レベル	状況	とるべき行動	避難情報等
5	災害発生 または切迫	命の危険 直ちに安全確保!	緊急安全確保
..... 警戒レベル4までに危険な場所から必ず避難!			
4	災害のおそれ高い	危険な場所から 全員避難	避難指示
3	災害のおそれあり	危険な場所から 高齢者等は避難	高齢者等避難
2	気象状況悪化	自らの避難行動を 確認する	
1	今後気象状況悪化 のおそれ	災害への心構えを 高める	



危険な場所については防災ガイドブック、防災アプリで確認できます



防災ガイドブック



iPhone版



Android版

防災アプリのダウンロードはこちらから

洋上風力発電事業について



■ 問合せ 総合政策課 企画政策係（内線 1362）

令和 11(2029) 年（予定）の洋上風力発電運転開始に向けた準備が継続されており、事業概要や今後の工程を改めてお知らせします。

事業概要

- 事業者名 村上胎内洋上風力発電株式会社
- 発電設備出力 15 MW 級 × 46 基
- 基地港 新潟港（東港区）

※風車は海岸から 2km ほど離れた促進区域内に設置されます。

工程（予定）

環境影響評価 ▶ 2021 ～ 2027 年半ば

陸上建設工事 ▶（着工）2026 年 4 月～

洋上建設工事 ▶ 2028 年 4 月～

商業運転開始 ▶ 2029 年 6 月

※商業運転開始日につきましては事業者が精査中です。

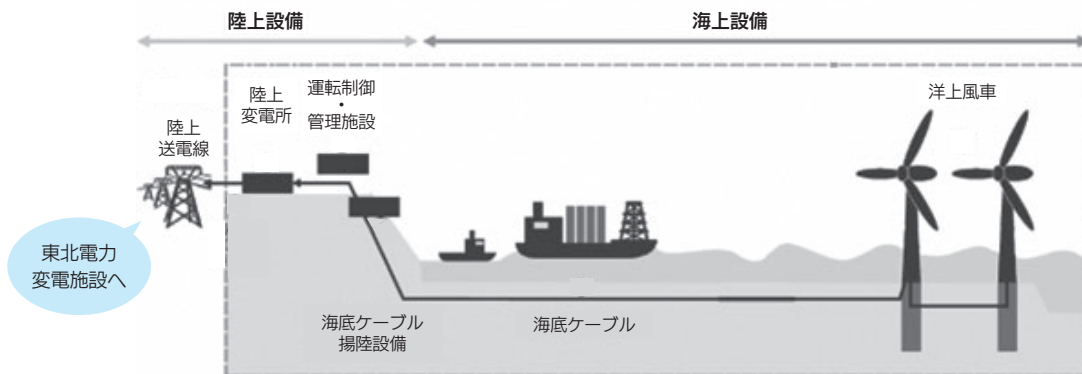
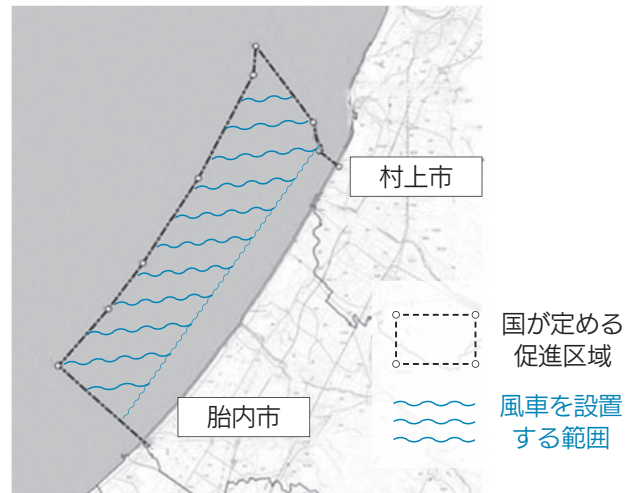

洋上風力発電設備のイメージ

村上胎内洋上風力発電株式会社による調査を行います

期間

6 月 1 日(月)～ 7 月 31 日(金)

調査内容

- ① 海底地盤調査：洋上風力促進区域内におけるボーリング調査、試料採取等
- ② 沿岸物理探査：村松浜、中村浜周辺沿岸部の地形・地層探査
それぞれ、調査船および警戒船が往来して調査します。

調査実施者

- ① 基礎地盤コンサルタンツ（☎ 03・6861・8864）
- ② GEOxyz 社 / 大日本ダイヤコンサルタント（☎ 0484・654・6677）

今後も発電事業者から情報提供がありましたら、市報等を通じて随時お知らせします

胎内市地域商品券のご利用はお済みですか？



市では、物価高騰に対応して、市民の皆さまの生活支援と市内経済の活性化のため、令和8年2月1日時点で胎内市に住民登録があった方へ商品券を配布しています。この商品券を皆さまに使っていただくことは、商工業者の支援にもつながりますので、できるだけお早めにご利用ください。なお、有効期限は7月31日(金)となっておりますので、お忘れのないよう、よろしくお願いします。

問合せ 商工観光課 商工振興係（内線 1255）



議会は、何をするとおころ？ 実際に見てみよう



問合せ 議会事務局 議会係（内線 1412）



配信予定

- 6. 2 **火** 初日
 - 18 **木** 一般質問
 - 19 **金** 一般質問*
 - 23 **火** 最終日
- いずれも 10:00 ~

※ 6月19日(金)の一般質問は、通告数により休会になる場合があります。

身近な問題が話し合われます

市議会では、私たちの暮らしに関係する市の予算や条例、重要な契約などの議案を審議し、採決を行います。

また、一般質問では市民から寄せられた意見や地域の課題等をもとに、議員が独自の視点で質問、政策提案を行い、市長に説明や見解を求めます。

その様子は、議場のほかライブ配信で視聴できます。

ライブ配信の視聴方法



インターネットで
「胎内市議会」
を検索



二次元コード
から視聴

※過去の動画も視聴できます。

熱中症予防のための 『クーリングシェルター』開設

熱中症特別警戒アラートの発表について

「熱中症特別警戒アラート」は、過去に例のない危険な暑さ（暑さ指数 35 以上）により、熱中症による重大な健康被害の恐れがある場合に環境省から発表されます。このアラートが発表された際、市が指定する「クーリングシェルター」を一般に開放します。

クーリングシェルターとは

「クーリングシェルター」は、危険な暑さから身を守るための滞在場所として市が指定した施設です。アラートが発表された際には次の施設を一般に開放します。

【クーリングシェルター開設期間】 **10月21日(水)** まで

熱中症特別警戒アラート発表時の施設開放一覧

1. 公共施設

No.	施設名	住所	開設時間	受入（予定）人数
1	胎内市役所（★）	新和町 2-10	9:00 ~ 17:00 ※(出)日(祝)を含む	20人
2	産業文化会館（★）	新和町 2-5		5人
3	図書館（★）	西栄町 5-3		5人
4	ほっと HOT・中条（★）	西本町 11-11		30人
5	築地農村環境改善センター（★）	築地 3269		5人
6	きのと交流館（★）	乙 2705		5人
7	黒川地区公民館（★）	黒川 1647-1		5人
8	大長谷地区防災拠点施設	大長谷 51-1		50人
9	にこ楽・胎内（★）	栗木野新田 26-1		20人

※ ★印の公共施設は、アラート発表の有無にかかわらず、平日の開館時間において、涼むことができる場所として開放していますので、ご利用ください。

※ 胎内市役所およびほっと HOT・中条にウォーターサーバーを設置していますのでご利用ください。

2. 民間施設

No.	施設名	住所	開設時間	受入（予定）人数
1	イオンスタイル中条	東本町 2641	9:00 ~ 19:00	30人
2	中条郵便局	東本町 23-8	平日 10:00 ~ 15:00 (土日祝日除く) ※郵便局の営業 時間内とする。	3人
3	築地郵便局	築地 1825-5		2人
4	乙郵便局	乙 1160-2		2人
5	黒川郵便局	黒川 1287-4		2人
6	荒井浜郵便局	荒井浜 132-2		2人
7	桃崎浜郵便局	桃崎浜 258		2人
8	鼓岡郵便局	鼓岡 522-7		2人
9	平木田駅前郵便局	平木田 1700-52		2人
10	大長谷郵便局	大長谷 109-8		2人
11	あかね町郵便局	あかね町 27-26		2人

【問合せ】

熱中症情報発信に関すること

総務課防災対策室防災係（内線 1317）

熱中症予防・公共施設クーリングシェルターに関すること

健康づくり課元気応援係（内線 2611）

熱中症特別警戒アラートに関すること

民間施設クーリングシェルター募集に関すること

市民生活課生活環境係（内線 1162）

クーリングシェルター 利用の注意事項

- 飲食等の提供はありません。飲料などは各自で準備のうえご利用ください。
- 空調は定められた温度に設定されていますので、利用者による温度調整はできません。
- その他、利用にあたっては各施設管理者の指示に従ってください。

市ホームページ

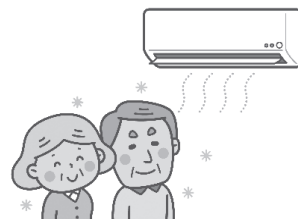

皆さまのご協力により ごみの減量が大きく進んでいます！

問合せ 市民生活課生活環境係（内線 1150）

6月 は、環境について考え、できることから行動する「環境月間」です。
市民の皆さまの日頃からのご協力により、ごみの減量と資源化が着実に進んでいます。
毎日の分別や水切り、食品ロス削減など、一人ひとりの取り組みが大きな成果となって表れています！
皆さまの環境にやさしい行動に、心より感謝申し上げます。

令和7年度のごみの量はどれくらい？



燃えるごみ 5,157 トン

前年度比
326 トン 減
(- 5.9%)



燃えないごみ 196 トン

前年度比
9 トン 減
(- 4.4%)

令和7年度は、令和6年度と比べて、全体のごみ量が**335 トン**減少しました。
さらに、1人が1日出すごみの量も**23 グラム**減少し、年換算では約**8.4 キログラム**の減量となりました。
これは、市民の皆さま一人ひとりの意識と行動の積み重ねによる、大変素晴らしい成果です。

令和6年度は1日で**587** グラム



令和7年度は1日で**564** グラム

ごみの減量には、さまざまな要因があります。

- 生ごみの水切り
- 食品ロスを減らす
- 詰め替え製品を選ぶ
- 資源のごみの分別

令和3年度から令和7年度の間に約**1,000 トン**減量しました。

こうした毎日の小さな行動の積み重ねが、環境にやさしいまちづくりにつながっています。

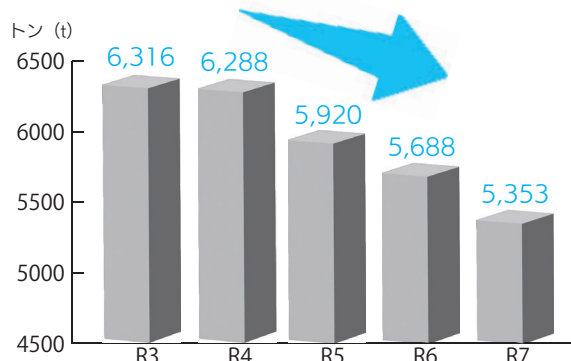

ごみ排出量の推移

ごみ減量につながる機器の購入費を補助しています。

購入費の補助

- ① 電動生ごみ処理機 (最大3万円)
- ② 小枝粉碎機 (最大3万円)
- ③ コンポスト容器 (最大3千円)

※市内在住の個人または自治会を対象

令和7年度は13名の方が補助制度を活用し、ごみの減量に取り組みました。

【令和7年度 補助実績】

電動生ごみ処理機	6台 (124,130円補助)
小枝粉碎機	1台 (13,200円補助)
コンポスト容器	6台 (17,100円補助)

市民の皆さまの積極的な行動が、着実に広がっています。



市内にある中条高等学校、開志国際高等学校、新潟食料農業大学の取組を紹介します。
特色あるそれぞれの学校の新たな魅力を発見しよう！



中条高校の魅力に迫る！ ～地域と育む学びと成長の舞台～

【問合せ】新潟県立中条高等学校 ☎ 43・2047

「地域と連携した探究的な学びが複数の分野で評価されました」



本校では、地域と連携した探究的な学びを大切にし、生徒一人ひとりが主体的に考え、行動する力の育成に取り組んでいます。こうした取組が評価され、令和6年度から7年度にかけて、文部科学省主催の「アントレプレナーシップ教育アワード」において全国最高賞を受賞したほか、内閣府や文部科学省等が後援する「PLIJ STEAM・探究グランプリ」においても全国最高賞を、また、文部科学省と経済産業省が共催する「キャリア教育推進連携表彰」では奨励賞を受賞しました。複数の分野において継続して高い評価を受けている点も、本校の特色の一つです。



本校では、地域課題の解決に向けた探究活動や、企業と連携した商品開発、プログラミングを活用した取組など、実社会と関わる学びを進めています。また、小中学校との交流や大学との連携、他県高校との協働学習など、多様なつながりの中で学びを深めています。

これらの活動は、生徒の主体的な挑戦に加え、胎内市の地域の皆さんや連携企業、関係者の皆様のご支援により実現しているものです。

本校はこれからも、地域とともに歩みながら、生徒が自らの可能性を広げ、社会の中で活躍できる力を育む教育に取り組んでまいります。

地域
おこし
協力隊

地域おこし 協力隊だより

45



おがわ ゆうき
小川 悠樹
隊員

みなさんこんにちは。地域おこし協力隊、胎内DEERSの小川です。

ディーズは春シーズンの真っただ中。胎内市にもイベントシーズンがやってきました。新年度に入り、市内すべての小学校でのフットボール授業や各地域のサロンへ参加させていただく機会が増え、昨年度以上に多くの皆さまと交流できることを大変うれしく感じています。

小学校では、授業を通じて「胎内DEERS」や「アメリカンフットボール」「フットボール」などという言葉を、子どもたちに知ってもらうことができました。初めて挑戦するスポーツに目を輝かせる姿、友達の活躍を自分のことのように喜ぶ笑顔がとても印象的です。

また、今年度から参加の機会が増えた地域の高齢者サロンでは、ディーズの紹介や簡単な運動教室を行っています。チームの歴史や活動内容をお伝えできる貴重な場でもあり、「知っていたら」という意味でも大切な時間となっています。また、運動教室では、皆さまの意識の高さや元気な姿にこちらが驚かされるほどで、説明しながら自分自身も

良いトレーニングになり、毎回汗をかきながら楽しく指導させていただいています。

普段使わない筋肉や関節を動かすことは健康づくりにとても大切です。これからも無理なく身体を動かして、楽しく元気に過ごしていきたいです。



- 胎内DEERSの今後の予定
 - ・6月28日(日) 春シーズン決勝の応援バスツアー(予定)
 - ・7月4日(出) 本町通り商店街ビアガーデン出店
- ご参加お待ちしております！

健康づくり課からのお知らせ

◎申請・問合せ 健康づくり課（ほっとHOT・中条内） ☎ 44・8680

元気・生きがい・ふれあい
保健福祉施設 ほっとHOT・中条

乙地区の胃部（バリウム）検診・大腸がん検診のご案内

次の日程で検診を実施します。胃部（バリウム）検診は**完全予約制**です。受診を希望する場合は、予約受付期間内に健康づくり課までお申し込みください。予約は先着順とし、希望の検診日程に予約ができない場合もありますので、ご了承ください。（その他の地区の検診案内につきましては、随時お知らせします）

- 対象者 30歳以上の乙地区の方（原則） ● 会場 きのと交流館（乙2705）
- 予約受付期間 6月4日（休）～10日（休） 8:30～17:15 ※（出）を除く
- 検診日と検診受付時間



・胃部（バリウム）検診【要予約】

検診日	検診受付時間（午前） 【定員：各日50名】
6月25日（休）	① 8:30～9:00 ② 9:00～9:30 ③ 9:30～10:00
6月26日（金）	④ 10:00～10:30 ⑤ 10:30～11:00

・大腸がん検診【予約不要】

検診日	受付時間（午前）
6月25日（休）	10:15～11:00
6月26日（金）	

※胃部（バリウム）検診と大腸がん検診の両方を受診する場合は、予約日に大腸がん検診の検査キットをお渡しできます。

乙地区の複合健（検）診・胸部レントゲン検診地区まわりのご案内

次の日程で健（検）診を実施します。申し込みをしている方には、案内を発送しますが、申し込みをしていない方で受診を希望される場合は健康づくり課までご連絡ください。また、社会保険被扶養等の方で、市の特定健診を希望する場合は、受診券が届いてからお申し込みください。その後、受診票を送付します。

● 日程

検診日	特定	胸部	大腸	受付時間	会場
6月29日（月）	×	○	×	9:00～11:00	きのと交流館
				13:00～15:00	
6月30日（火）	○	○	○	8:30～10:00	
				13:00～14:30	
7月1日（水）	○	○	○	8:30～10:00	
				13:00～14:30	



6月 ほっとHOT 料理



- と き 6月17日（水）10:00～13:00
- と ころ ほっとHOT・中条
- 参加費 500円
- 定 員 10人
※定員を超えた場合は初めての方優先
- 申込受付期間 6月1日（月）～12日（金）

- 持ち物 エプロン、三角巾、マスク、飲み物
- 申 込 ほっとHOT・中条 ☎ 44・8680
- 献 立 「お手軽イタリアン」
・フォカッチャ
・イタリア風スープ
・食べるトマトソース



医療機関で実施する特定健診（施設健診）のご案内

医療機関で特定健診を受診することができます。ご自身の健康管理のためにぜひお役立てください。

対象	胎内市国民健康保険に加入されている40～74歳の方で、今年度中に市が行う集団での特定健診（5～11月実施）や胎内市国民健康保険人間ドックを受診しない方
実施期間	受診券の発行：6月1日（月）～令和9年1月22日（金） 健診実施期間：6月1日（月）～令和9年1月30日（土） *実施医療機関により、予約方法や実施日などが異なります。
検査項目	問診、血液検査、尿検査、血圧測定、身体測定、腹囲測定、医師の診察 *医師が必要と判断した場合、追加項目として心電図検査や眼底検査の対象となる場合があります。
料金	40～69歳の方：1,500円 / 70～74歳の方：500円 （年齢は令和9年3月31日現在） *医師が必要と判断した場合…心電図検査：300円
実施医療機関	中条中央病院 / わたなべ医院 / ちの泌尿器科・内科医院 / 笹川医院

< 施設健診 受診までの流れ >

① 施設健診の申し込みをする

申込先：胎内市健康づくり課

☎ 44・8680

e-mail: genki@city.tainai.lg.jp



申込 QR

② 特定健診受診券（施設健診用）を発行

※後日、ご自宅に送付します

③ 実施医療機関の受診方法に沿って受診する

※持ち物：施設健診用受診券、健診料金、マイナ保険証または資格確認書



「広い会場を歩くのが大変、苦手」
「自分の希望する日程で健診を受けたい」
「かかりつけ医がいるところで健診を受けたい」
という方におすすめです！



胎内市の健康づくり推進キャラクター
『げんきっきー』

子どもの発達研修会の受講者を募集します

効果的な「ほめ方」のポイント、叱るときに気を付けること、子どもたちへの見方を変えることなどを具体的な事例を交えて分かりやすい講話を予定しています。

※当研修会は、6月から開始予定のペアレントトレーニング初回を兼ねています。ペアレントトレーニングも若干申込に余裕がありますので、受講を希望される方は市報5月合併号をご確認の上、お問い合わせください。

- 日時 6月14日（日） 13:30～16:00
- ところ ほっとHOT・中条
- 講師 小児科医師 和田 有子 氏
- 対象者 市内在住の小学校中学年くらいまでのお子さんの保護者、保育関係者、子どもの発達に関心のある方
- 定員 20人（先着順）
- 申込締切 6月10日（水）
- 問合せ 胎内市こども家庭センター（健康づくり課 子育て応援係） ☎ 44・8680





街の連絡帳

今号の案内係は、樽ヶ橋遊園のアルパカたちが目印！

相談



休日労働相談会の開催

労働に関するさまざまな悩み事について、社会保険労務士および労働相談所職員が相談をお受けします。秘密は固く守られますので、お気軽にご利用ください。

時 6月7日(日) 13時～16時30分
所 県庁1階新潟県労働相談所(新潟市中央区新光町4-1)
内 相談方法: 電話または対面、オンライン形式(Teams)
※ 対面、オンライン相談は要予約。

募集



春季市民バスケットボール大会参加募集

時 6月21日(日) 8時30分集合
所 ぶれすぽ胎内
対 市内在住、または勤務している方(中学生以下の参加、高校生以下のみのチームは不可)

¥ 無料
申 〇 新潟県労働相談所
025・281・6110 (労働相談専用ダイヤル)

¥1チーム…2000円(大会当日徴収)
他組合せは主催者(胎内市バスケットボール連盟)に一任のこと。審判オフィシャルの割当があります。
申 6月14日(日)まで
申 〇 ぶれすぽ胎内
43・0003

ファミリースポーツテスト参加者募集

全9種目を実施します。皆さんで楽しく体力偏差値をチェックしてみませんか?
時 6月20日(土) 9時30分～12時
所 総合グラウンド陸上競技場
※ 雨天時・ぶれすぽ胎内
対 市内在住の方(小学生以上)



¥ 無料
定 先着50人程度
持 外履き、飲み物
※ 雨天時・内履き
申 6月17日(水)までに申込書に必要事項を記入のうえ生涯学習課スポーツ振興係(黒川庁舎1階)、ぶれすぽ胎内までお申し込みください。
申 込書はスポーツ振興係、ぶれすぽ胎内で取得できます。
※ 胎内市電子申請システムからも申し込みができます。
申 〇 生涯学習課スポーツ振興係
47・3408
ぶれすぽ胎内
43・0003



電子申請システムはこちら

橙和祭 協賛募集のお知らせ

大学祭開催にあたり、協賛企業・団体さまを募集しています。

【協賛金：1口 5000円～】

協賛内容の詳細は担当者よりご案内いたします。

お気軽にお問い合わせください。

メール: university-festival@nafu.ac.jp TEL 0254-28-9855

新潟県胎内市平根台2416 新潟食料農業大学
Niigata Agro-Food University

< 有料広告 >

家族葬「事前相談」お葬式なら会津屋

365日 24時間対応

～人の心をより豊かにする～

家族葬ホール 胎内 **新設**
ベルホール会津屋 胎内

胎内市大川町 3194 ☎ 0120-04-4449

会津屋のCM出演中!
篠笛奏者・歌手
田村 優子さん
(関川村在住)

< 有料広告 >



移住者交流会 笹団子づくり

市外から引越してきた方や人のつながりを広げたい方を対象に、不定期で移住者交流会を開催しています。

今回は、新潟名物の笹団子づくりに挑戦します！笹を採るところから始め、地域の料理上手なお母さん方に教わりながら作ります。おしゃべりや出来立てほやほやの笹団子など、一緒に楽しみましょう！

時 6月27日(出) 9時～12時

所 にこ楽・胎内（栗木野新田26-1）
対市外から引越してきた方（どなたでも）、胎内市と縁がある方で人のつながりを広げたい方（胎内市在住、勤務の方）

料 ¥700円（笹団子5個）

※小学生以下のお子さまと一緒に参加される場合、参加費700円で笹団子5個をお子さまと保護者の方と一緒に作るができます。

定 先着10人

持 エプロン、三角巾、マスク、手拭きタオル

申 6月23日(火)までに申込フォームよりお申し込みください。

問 総合政策課企画政策係
(内線1358)



申込フォームはこちら

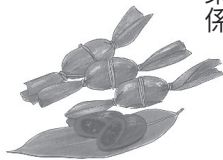

第24回「中世歴史絵巻 板額の宴」 13代目板額御前・演劇役者・スタッフ募集

◆13代目板額御前募集

平安～鎌倉時代に弓の名手として活躍した胎内市の歴史人物「板額御前」に扮して、観光大使として活躍してくれる方を募集します。



対応募資格

- 2年間「板額御前」役として活動できる方。
- 撮影した写真や動画を、胎内市や板額会が宣伝に活用することを承諾していただける方。
- 住所、年齢、未婚既婚は問いません。
- 中学生以下のお子さんの場合、遠方へのイベント参加の際は保護者同伴をお願いする場合があります。

申込募方法・審査

7月3日(金)までに氏名・住所・電話番号を、板額会宛でのメールアドレスへお送りください。

応募用紙をお送りしますので、必要事項を記入し、スナップ写真1枚を添えて提出してください。審査は書類のみとし、コンテストは行いません。審査に合格した方には、第24回「中世歴史絵巻 板額の宴」内で行われる「板額御前就任式」のご案内を送付します。

◆演劇役者・スタッフ募集

板額御前の生涯を演劇に仕立てた「板額御前物語」は毎年「板額の宴」の中で上演されており、小道具、衣裳、脚本などのほとんどが会員の手作りで、好評を得ています。一緒に演じてくれる役者と、裏方を支えるスタッフを募集します。

対応役者、スタッフとも住所・年齢・性別・経験の有無は問いませんが、週2回程度の練習と前日リハーサルに参加し、イベント当日は終日参加できることが条件です。

対応役柄・役割 個々に相談させていただきます。
(ご希望に添えない場合があります。)

練習日 7月中旬頃～毎週水・土曜日
19:00～21:30

練習会場 中央公民館
※現地（「奥山荘歴史の広場」の野外会場）での練習も予定しています。

申込 7月3日(金)までに氏名・住所・電話番号・メールアドレスを板額会までお知らせください。

◆第24回「中世歴史絵巻 板額の宴」

時 10月11日(日) 午後から開催予定

所 奥山荘歴史の広場（本郷町）雨天時：胎内小学校体育館
※駐車場は、ぶれすば胎内駐車場をご利用ください。会場まではシャトルバスが無料で送迎します。

内 ワークショップ、開宴の儀、演劇「板額御前物語」上演などを予定
※イベントの詳細については市報たいない9月1日号に折り込まれるパンフレットをご覧ください。



- 13代目板額御前・演劇役者・スタッフ募集に関すること：問板額会事務局 ☎ 090・2843・4766
✉ hugen4647@gmail.com ※板額会の活動はボランティアになりますので謝礼等の支払いはありません。
- 中世歴史絵巻 板額の宴に関すること：問生涯学習課文化・文化財係 ☎ 47・3409



笹団子を
作りませんか？



ジュビー

笹団子づくり参加者募集

自然を楽しもう会の会員が地域の山で採取したヨモギと笹を使って笹団子を作ります。初めての方も会員が丁寧に説明しますので、ぜひご参加ください。

時 6月22日(月) 9時30分～12時

所 中央公民館調理実習室

対 はじめて参加される方優先とし、申込多数の場合は抽選となります。

料 1000円(笹団子10個)

定 15人程度

持 エプロン、三角巾、白いタオル2枚

申 申込期限：6月1日(月)～5日(金)

申・問 自然を楽しもう会(斉藤)

☎ 090・7324・9414

認知症介護教室のご案内

認知症のお薬について学んでみませんか。興味のある方は、この機会にぜひご参加ください。

時 6月10日(水) 10時30分～(1時間程度)

所 黒川病院

対 認知症のご本人やご家族、認知症について学びたい方

講 薬剤師

料 無料

定 10人程度

申 6月9日(火)までに電話でお申し込みください。

申・問 黒川病院認知症疾患医療センター(担当：井上・宮下)

☎ 47・2640

放課後子ども教室のボランティアを募集します

小学校で実施している放課後子ども教室で、子どもたちと工作や遊びを楽しみませんか？活動の見学や相談も大歓迎。笑顔あふれる時間を一緒に造る仲間を募集しています。まずはお気軽にお問い合わせください。



時 活動期間：6月～令和9年3月15時～17時(年間25日程度開催)

所 実施校：胎内小学校(水曜日) 築地小学校(月曜日)

他 詳しい活動日や内容は学校ごとに異なりますので、お問い合わせください。

申・問 生涯学習課社会教育係

☎ 47・2711

✉ community@city.tainai.jp



ホームページはこちら

胎内自然天文館からのお知らせ

入館料：大人・高校生以上 300円、小中学生 150円、未就学児無料
申・問 胎内自然天文館 ☎ 48・0150

◎初夏のヨガイベント「星空のヨガ」

星明かりの下、宇宙の神秘を感じながら、ヨガで心と身体を整えませんか。星や星座の観望会や、希望者には天体写真撮影教室も実施します。

時 6月19日(金) 19:30～21:30

所 胎内自然天文館屋上テラス

対 高校生以上の女性

講 近愛さん

料 800円(入館料込み)

定 先着20人程度 持 飲み物

他 ヨガマットは当館で準備しますので、動きやすい服装でご参加ください。

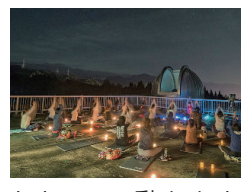

◎胎内平自然観察会「ゲンジボタルを観察しよう」

胎内自然天文館を見学した後、胎内平散策道でゲンジボタルを観察します。個体数が少ないため見つけにくいこともありますが、自然の中でホタル探しを楽しみましょう。(大雨の場合は中止)

時 7月11日(土) 19:30～21:00

所 胎内自然天文館、胎内平

対 小学生以上(小学生は保護者同伴)

講 越佐昆虫同好会会員 料 入館料のみ

定 先着20人程度 持 懐中電灯、飲み物等

他 汚れても良い服装(長靴の着用をおすすめします)

申 7月10日(金)まで

◎初めての星空写真教室「星空の写真を撮ってみよう」

胎内自然天文館では、初心者のための星空写真教室を開催します。星空風景の写真をしながら撮影方法を解説し、自分のカメラで撮影の基礎を学べる講座です。

時 7月11日(土) 15:30～16:30

所 胎内自然天文館、研修室

対 小学生以上(中学生以下は保護者同伴)

講 宮原昭夫(胎内自然天文館職員)

料 入館料のみ 定 10人程度

持 マニュアル設定の可能なデジタルカメラ、三脚

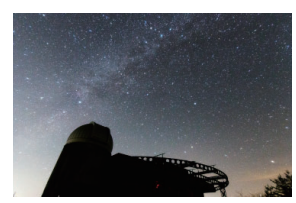

星空シルエット



北天

お知らせ アイコン 時 日時 持 持ち物 所 場所・会場 他 その他 対 対象 内 内容 講 講師 申 申込方法・期間など 料 料金 定 定員 問 問合せ



胎内 DEERS 応援バスツアーに 無料でご招待します！



★パールボウルトーナメント決勝 胎内 DEERS vs 準決勝勝者

■ 6月28日(日) 13:30 試合開始 函富士通スタジアム川崎 (神奈川県川崎市)

対・¥市内在住の方：無料 (市内在勤の方：2,500円、市外在住・在勤の方：5,000円)

※バス往復費・試合チケット料金、旅行傷害保険含む

定先着 40人

他旅程…胎内市役所 5:30 出発→高速道路 (途中休憩あり) →富士通スタジアム川崎 (試合観戦) 13:30 ~ 16:00 予定→高速道路 (途中休憩あり) →胎内市役所 23:00 到着

※道路状況等により予定時間が変更となる場合があります。

申込方法・期限など…6月19日(金)までに新潟令和観光バス (☎28・7678) へお申し込みください。申し込み代表者の方には、出発前に最終日程表をお知らせします。

問総合政策課企画政策係 (内線 1358)

◆6月7日(日)に開催される準決勝の結果によっては、中止となる場合があります。あらかじめご了承ください。



胎内市産業文化会館開館 30 周年記念

NHK全国放送公開番組「吹奏楽のひびき」(NHK - FM) 観覧者募集！

NHK新潟放送局と胎内市では、NHK - FM公開番組「吹奏楽のひびき」の公開収録を実施します。この番組は、一流の演奏者による演奏で吹奏楽の持つさまざまな魅力を紹介します。観覧をご希望の方は、次の要領でお申し込みください。

時・所 7月18日(土) 産業文化会館多目的ホール (開場 15:00 開演 16:00 終演予定 18:00)

内出演予定…シュピール室内合奏団の仲間たち：大岡三佐子 (フルート)、菊地章太郎 (クラリネット)、尾上桃可 (サクソフォン)、北山順子 (ホルン)、本橋隼人 (チューバ)



大岡三佐子 菊地章太郎 尾上桃可 北山順子 本橋隼人



シュピール室内合奏団より5名による特別編成です。アンサンブルコンテストでも人気の楽曲や、親しみやすい作品を中心にお届けします。

曲目予定…フラワー・クラウン / 和田直也、3つのわらべうた / 高橋宏樹、Brilliant Dances / 福田洋介、サウンド・オブ・ミュージックメドレー / 高橋宏樹 編、宝島 / 高橋宏樹 編 ほか

¥入場は無料ですが事前申し込みが必要です。

申 6月24日(水)までにNHKサイトの専用申し込みフォームからお申し込みください。

※申し込みは、お1人様1件に限らせていただきます。同一メールアドレスでの重複申し込みはできません。入場整理券1枚で2人まで入場可能です。就学前のお子さまの同伴・入場はご遠慮ください。

定 応募多数の場合は、抽選のうえ、当選された方には入場整理券を7月1日(水)頃に郵送します。

※落選された方には7月2日(木) 15:00以降に落選通知メールをお送りします。

他放送予定「吹奏楽のひびき」(FM)

※放送日は決まり次第、NHK新潟放送局のホームページなどでお伝えします。

問 NHK新潟放送局 ☎025・230・1616 (平日 10:00 ~ 18:00)



申し込みはこちら
<http://nhk.jp/niigata/>

クラフトバンドを使った バッグづくり講座

手芸用の紙ひもを使ってバッグを作ります。丈夫で軽く、加工しやすいため、初めての方にもお勧めです。
時 6月18日(休)・25日(休) 10時～12時
 (2週に渡って1つの作品を作ります)
所 築地農村環境改善センター 和室
 会議室

対 市内在住・在勤者(連続講座のため、2週とも参加できる方)

講 クラフトバンド教室の講師の皆さん
定 先着12人
料 1000円

※ 2回分の料金です。1回目の講座の際にまとめてお支払いください。
他 作業がしやすい格好でお越しください。

申 申込期間：6月2日(火)～12日(金)
申 45・3101 (平日の9時～17時のみ受付)



新緑の奥胎内ダム見学ツアー

～限定公開の内部潜入とダムカレーを堪能～

1年で最も森が輝くこの季節に、特別なダムの見学ツアーを開催します。普段は一般開放されていないダムの内部や、新緑期の奥胎内の絶景など、この日だけの特別な体験が待っています。

ダム見学後はロイヤル胎内パークホテルオリジナルの「ダムカレー」をいただき、お腹も心も大満足のツアーです。ぜひご参加ください!

時 6月26日(金)、7月1日(水)
集 合場所…ロイヤル胎内パークホテルロビー
受 付…8:30～9:00

所 コース：奥胎内ガイド→奥胎内ダム見学→ロイヤル胎内パークホテルで昼食(全行程おおむね4時間、マイクロバスで移動)

料 3,000円(昼食代、ガイド料込)
昼 食内容：ダムカレー、スープ、サラダバー、プチデザート、ドリンク

持 歩きやすい靴、雨具等

定 各回40人

申 6月17日(水)までに胎内市電子申請システムでお申し込みください。抽選のうえ、6月19日(金)頃に抽選結果をお知らせします。電子申請が難しい場合は電話でも受付しますが、電話の場合は当せん者のみにご連絡しますので、あらかじめご了承ください。
※ 先着順ではありません。

他 降雨等により県道が通行規制となった場合、イベントを中止します。

申 ・閩商工観光課観光振興係(内線1252)

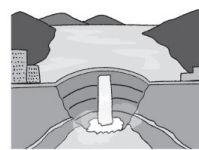

第1回特別支援教育研修会の開催について

今回のテーマは「園と家庭で育てる子どもの未来」どの子にも必要なかわりや支援」として、未就学のお子さんへのよりよいかわり方を中心に講演いただきます。

時 6月16日(火) 18時～20時

所 産業文化会館会議室

対 保護者・地域の方・保育園および

こども園職員・学校関係者

講 長澤正樹氏(新潟大学名誉教授)

料 無料

定 100人(定員に達し次第締切)

第25回内の倉ダムコンサート 演奏者(個人・団体)募集

残響する不思議なダム空間で、楽器の演奏や音楽の発表をしてみませんか。

所 内の倉ダム(新発田市)
他 会場は多湿で湿度調整ができません

申 QRコードを読み取り6月10日(水)までに申し込みください。電話での申し込みは左記へお願いします。
申 ・閩学校教育課
校 教育係
電 47・2711

 申し込みはこちら

ん。楽器は各自で管理してください。
申 電話、FAXまたはメールで氏名、住所、電話番号、使用する楽器をお知らせください。
募 集期間：6月8日(月)～7月31日(金)
時 演奏予定日：10月3日(土)13時30分開演
申 ・閩ダムを奏でる会(担当：長谷川)
電 31・4111、FAX 31・4088
 ✉ kajikawa1305@gmail.com



甲種防火管理再講習の開催

時 7月16日(木) 14時～16時
 所 新発田地域広域事務組合消防本部
 3階大会議室 (新発田市 中田町3-1-2)

対該当事者： 収容人員300人以上の集会場、遊技場、百貨店、ホテル、病院等の不特定多数の人が出入りする特定防火対象物の甲種防火管理者のうち、次のいずれかに該当する方は、甲種防火管理再講習を受講する必要があります。

① 防火管理者に選任された日の4年前までに甲種防火管理新規講習または甲種防火管理再講習を修了した方は、選任された日から1年以内に受講してください。

② 前の①以外の方は、甲種防火管理新規講習または甲種防火管理再講習を修了した日以後における最初の4月1日から5年以内に受講してください。

※ 胎内市、新発田市、聖籠町に在住・勤務している方を優先します。

定 30人 (定員に達し次第締切)
申 受講申請書に必要事項を記入のうえ、新発田地域広域事務組合消防本部に持参(平日、9時～17時15分)または郵送で申請してください。

受講申請書は、新発田地域広域事務組合消防本部および管内の各消防署に準備しています。新発田地域広域事務組合消防本部のホームページからもダウンロードできます。

令和8年度 税務職員採用試験

税務署や国税局で「税のスペシャリスト」として勤務する税務職員(国家公務員)を募集します。

対 受験資格

① 令和8年4月1日において高等学校または中等教育学校を卒業した日の翌日から起算して3年を経過していない方および令和9年3月までに高等学校または中等教育学校を卒業見込みの方

② 人事院が①に掲げる方に準ずると認める方

試験の程度 高等学校卒業程度

試験日 第1次試験日：9月6日(日)

第2次試験日：10月14日(水)から23日(金)までの間で、第1次試験合格通知書で指定する日

合格者発表日 第1次試験合格者：10月8日(木)

最終合格者：11月17日(水)

申 申込方法等

・インターネット申し込み

右記URLから「人事院 税務職員採用試験」サイトにアクセスし、説明に従って入力してください。

受付期間 6月12日(金)9:00～24日(水) (受信有効)



人事院 (インターネット申込)
<https://www.jinji-shiken.go.jp/juken.html>

【インターネット申し込みができない環境の場合】

希望する第1次試験地を所轄する国税局にお問い合わせください。

問 インターネット申し込みに関する問合せ

人事院人材局試験課

☎ 03・3581・1554

9:00～17:00

(土(日)祝等の休日は除く)



国税庁 (税務職員採用試験)

その他の問合せ

関東信越国税局人事第二課試験係

☎ 048・600・3111 (内線 2097)

9:00～17:00

(土(日)祝等の休日は除く)



人事院 (採用情報NAVI)

消防職員募集 (令和9年4月1日採用)

対 消防士(公安職)
 採用人数：若干名

受験資格：平成14年4月2日から平成21年4月1日までに生まれた方で高等学校卒業程度以上または、令和9年3月31日までに卒業見込みの方

申 申込期間：6月24日(水)～7月3日(金)
問 新発田地域広域事務組合消防本部
 予防課 (〒957-0006 新発田市 中田町3-30-2) ☎ 22・8096

時・所

▼第1次試験日程

筆記試験：9月5日(土) 新発田地域

広域事務組合消防本部

体力試験：9月6日(日) 新発田地域

広域事務組合消防本部

試験内容：体力試験、筆記試験、事務適性検査、消防適性検査

申 受験用紙を新発田地域広域事務組合消防本部へ直接持参または郵送で提出してください。

受験用紙は、新発田地域広域事務組合消防本部総務課または管内の各消防署などにあるほか、新発田地域

広域事務組合消防本部のホームページからダウンロードできます。
受付期間：6月17日(水)～7月8日(水)
 ※ 郵送の場合は7月8日消印有効、直接持参する場合は7月8日17時15分まで

問 新発田地域広域事務組合消防本部
 総務課 (〒957-0006 新発田市 中田町3-30-2) ☎ 22・3789





一緒に踊りませんか？

ごう

よさこい中条「和組」メンバー募集

よさこい中条「和組」では、一緒によさこいを踊ってくれるメンバーを募集しています。よさこいが好きな方、踊ってみたい方、興味がある方などなたでも大歓迎です。まずは見学にいらしてください！

時 毎週月・水曜日 19時15分～21時
所 月曜日…B&G体育館

持 水曜日…サンビレッジ中条
持 飲み物・タオル・内履き

持 運動しやすい服装

問 問合せ 中条「和組」(須貝)

☎ 090・9016・8612



スポーツ



第42回胎内市民ゴルフ大会結果

大会結果

時・所 4月26日、中条ゴルフ倶楽部

▽総合の部

- 優勝 近藤信也
- 準優勝 岩崎浩史
- 第3位 渡辺和夫



総合の部優勝 近藤信也さん

▽レディースの部

- 優勝 佐久間亜由美
- 準優勝 河内ゆかり
- 第3位 佐藤京子



レディースの部優勝 佐久間亜由美さん

NPO法人 スポーツクラブたいない通信 No. 4



ホームページはこちら

◎春一番グラウンド・ゴルフ大会結果

4月14日に近隣市町村の方々をお招きして大会を開催しました！たくさんの方に参加いただけただこと感謝します。大会結果は次のとおりです。

【陸上競技場】

◆男性の部

- 第1位 齊藤久次 (神林GGC) 59打
- 第2位 小林安栄 (健康クラブ) 60打
- 第3位 加藤義勝 (笹神クラブ) 61打

◆女性の部

- 第1位 板垣久枝 (村上GG協会) 59打
- 第2位 中村トヨ子 (フライデークラブ) 61打
- 第3位 中村富枝 (ついじGG) 62打

【野球場】

◆男性の部

- 第1位 入倉作明 (下中沢クラブ) 53打
- 第2位 志田信夫 (朝日GG協会) 57打
- 第3位 本間米三 (クラブだんだん) 59打

◆女性の部

- 第1位 長谷川二三子 (笹神クラブ) 58打
- 第2位 島田紀美子 (朝日GG協会) 59打
- 第3位 古泉陽子 (胎内市GG連盟) 62打



◎わくわくスポーツランド

「体を動かすのって楽しいな！」をスタッフと一緒に体感しましょう☆ 走る・跳ぶ・投げる・蹴る…いろいろな動きを交えながら一緒に遊びましょう！準備運動は音楽に合わせて踊ります！その後は全力で遊びましょう！

時 6月27日(土) 10:00～11:00 (自由時間 11:00～11:30) 所 ぶれすぽ胎内アリーナ

対 未就学児～小学1年生 (保護者同伴) 料 1回100円 (子どものみ) 持 内履き

※7・8・9月はお休みとなります。ご了承ください。

申・問 NPO法人スポーツクラブたいない事務局 (ぶれすぽ胎内) ☎ 43・0003 受付: 午前9時～午後5時



令和8年度春季市民 ソフトテニス大会結果

時・所 5月10日、国際交流公園テニスコート

【Aクラス】5ペア出場

- 1位 伊藤公史・榎本修平ペア
- (中条クラブ・クラレ新潟)
- 2位 本間蒼子・村山陽莉ペア
- (胎内JSTC)
- 3位 柴田 航・大野雪月ペア
- (村上高校OB・胎内JSTC)

【Bクラス】7ペア出場

- 1位 大久保満美子・渡辺政喜ペア
- (中条クラブ)
- 2位 本間璃子・小林綱一ペア
- (中条クラブ)
- 3位 榎本雪乃・坂上利雄ペア
- (胎内スポ少・中条クラブ)
- 3位 桐生 進・三浦 正ペア
- (中条クラブ・シルバークラブ)

【Cクラス】6ペア出場

- 1位 小池咲翔・鈴木 結ペア
- (胎内スポ少)
- 2位 長谷川聖梧・羽田己登ペア
- (胎内スポ少)
- 3位 河内清冴・南波 旬ペア
- (乙中学校)
- 3位 長谷川愛那・花野いち禾ペア
- (乙中学校)

【中学男子】11ペア出場

- 1位 本間 樹・榎本 航ペア
- (黒川中学校)
- 2位 本宮 虹・本間野風ペア
- (胎内JSTC)

- 3位 諏訪創軌・緒形吏喜ペア
 - (黒川中学校)
 - 3位 斎藤史也・西奈美瑛大ペア
 - (胎内JSTC)
- ### 【中学女子】15ペア出場
- 1位 會田歩未・浮須音羽ペア
 - (築地中学校)
 - 2位 高橋凜音・高橋このんペア
 - (黒川中学校)
 - 3位 小池星花・高橋彩羽ペア
 - (胎内JSTC)
 - 3位 川上璃桜・川崎穂乃佳ペア
 - (築地中学校)

催し



胎内市ポンプ操法競技会を開催します

消防ポンプの基本的な操作を習得するための訓練の一つで、13チームが出場予定となっております。ポンプ・ホースの操作技術や規律を競い合います。観覧席やお子さま向けに消防車両の展示や体験ブースもありますので、ご家族そろって消防団員の勇姿をご覧ください。



6月23日～29日は男女共同参画週間です！

今年度のキャッチフレーズは「あなたらしさが、社会のチカラ」です。この機会に、身のまわりの男女共同参画について考えてみませんか？

◎男女共同参画パネル展

時 6月8日(月)～11日(木)
所 市役所1階ロビー

内 男女共同参画の啓発に関するもの、市内のNi-ful登録企業の取組など

他 Ni-ful登録企業とは？

新潟県多様で柔軟な働き方・女性活躍実践企業認定制度(通称：Ni-ful)に登録し、多様で柔軟な働き方の推進や仕事と家庭の両立支援、女性の登用・活躍などに積極的に取り組む企業です。

詳しくはこちらをご覧ください。



詳しくはこちら

申・閩総務課人権・総務係
(内線 1313)

お知らせ



市民税・県民税・森林環境税 納税通知書の発送

令和8年度の課税となる方へ6月12日(金)に納税通知書を発送します。(地域によって配達日が異なります)

時 6月7日(日)
開会式・9時～
競技開始・9時30分～12時
所 ぶれすぽ胎内駐車場
閩 総務課防災対策室 消防・防犯係
(内線 1312)

普通徴収(納付書や口座振替による納付)の方と公的年金からの特別徴収(天引き)の方が対象になります。お手元に届きましたら、内容をご確認いただき、納付をお願いします。なお、今年度新たに公的年金から特別徴収される方は、年税額のうち半分を普通徴収の1・2期により、残りの半分を10月以降の公的年金からの特別徴収により納付していただきます。

閩 税務課市民税係(内線 1121、1122、1128)



消火栓を
点検します！



アクア

令和8年度 消火栓の点検について

消防水利の維持管理に伴い、市内の地上式・地下式消火栓の点検を実施します。左記の地区については、消火栓の開閉を行い、水を出して点検します。その他の地区では外観の点検を実施しますので、ご理解とご協力をお願いします。

なお、点検は、午前9時から午後4時の間に実施します。

点検地区：築地・乙地区

点検期間：6月上旬～12月中旬

※作業状況により早期に終了する場合があります。

点検者：胎内消防署員

問胎内消防署 ☎43・3311

ブロック塀安全対策支援事業 補助金について

通学路や避難路の安全を確保することを目的とし、危険性の高いブロック塀等の撤去、改修、建替え工事費用の一部を補助します。

対象となるブロック塀等であるか

の確認を行いますので、申請の前に必ず地域整備課へご相談ください。交付要綱・申請書類は市ホームページからダウンロードできます。

対・凶

▼対象者

・市内に存するブロック塀等の所有者または管理者

・市税などを滞納していない方

▼対象のブロック塀等

通学路や避難路等に面する高さ1m以上のブロック塀等で、転倒や倒壊等の危険性があるもの

▼対象の工事

・除却工事

・安全な構造のブロック塀やフェンス等に改修または建替える工事

▼補助金額：最大15万円（補助対象

工事の3分の2）

定2戸程度

申6月15日(月)から

申・問地域整備課都市計画建築係

(内線1213)

青少年健全育成地域連携活動 事業費を助成します

青少年育成事業費を助成します。

詳細はお問い合わせください。

対地域と連携した青少年育成事業等を行う市内の団体

▼単独事業…上限3万円

合同事業…上限6万円

※予算の範囲内での助成とし、助成

には審査があります。

飯豊連峰足ノ松尾根登山道の閉鎖について

市では、昨年11月に発生したクマによるものと思われる登山者の被害を受け、登山道の閉鎖を決定しました。ご理解とご協力のほどよろしくお願いします。

問閉鎖期間

6月1日(月)～11月30日(月) (予定)

問閉鎖区間

飯豊連峰足ノ松尾根登山口～大石山分岐

他12月～翌年5月はアクセス道通行止めのため、もとより進入不可。頼母木山避難小屋および門内岳避難小屋は例年通り開放します。

閉鎖期間中は、地元猟友会によるパトロールを実施します。

問商工観光課観光振興係 (内線1253)

「塩の湯温泉」休館のお知らせ

湯元の定期点検と整備のため、次の日程で全館休館します。

利用者の皆さまのご理解とご協力をお願いします。

時休館期間：6月8日(月)～23日(火)

問塩の湯温泉 ☎45・3325

奥胎内ヒュッテの営業休止について

登山道の閉鎖に伴う利用者の状況を考慮し、宿泊、レストランおよび日帰り入浴等の今シーズンの営業を休止します。

なお、6月上旬から下旬にかけて開催予定の探鳥会イベントでは仮設トイレを設置するほか、緊急連絡用電話を11月下旬まで正面玄関前に設置します。

ご不便をおかけしますが、ご理解をお願いします。

問商工観光課観光振興係 (内線1253)



写真
募集中



私だけが知っている風景。それだけではもったいない！
自分で撮った胎内市での写真を皆さんに届けてみませんか？



6月は土砂災害防止月間です

日頃から大雨などの気象情報を確認し、県と新潟地方気象台から発表される土砂災害警戒情報などを避難行動の目安にし、危険を感じたらすぐに避難しましょう。

山やがけ、川などで異常な箇所を見つけたら、速やかに以下の問い合わせ先へご連絡ください。

☎地域整備課管理係（内線 1218）

新発田地域振興局地域整備部治水課 ☎ 22・5113

けんのび通信

申込・
問合せ

福祉介護課健康長寿推進係（内線 1131）
健伸館（旧竹島小学校裏） ☎ 28・7983
開館時間 9：00～16：00
休館日（土）（日）（祝）

けんのびかん

【健伸館】6月の予定

介護予防と生活支援活動の拠点です。どなたでもお越しいただけます。



《月～金》9：00～16：00『地域の総合相談窓口』生活支援コーディネーターが対応します

10：00～15：00『足湯でフットケア』 13：30～15：30『弁当配達ボランティア活動』拠点

時間	月	火	水	木	金
	1	2	3	4	5
10:00～12:00		通いの場『健伸館』		脳活：脳トレ	★介護予防型 ミニデイサービス ※申込必要
13:00～15:00		音楽療法：カラオケ		カラオケ喫茶	
	8	9	10	11	12
10:00～12:00		通いの場『健伸館』		☑️脳活：習字	★介護予防型 ミニデイサービス ※申込必要
13:00～15:00		音楽療法：カラオケ		カラオケ喫茶	
	15	16	17	18	19
10:00～12:00		通いの場『健伸館』	TKR 介護保険の仕組みや利用できるサービスについて	脳活：音楽レクリエーション	★介護予防型 ミニデイサービス ※申込必要
13:00～15:00		音楽療法：カラオケ		カラオケ喫茶	
	22	23	24	25	26
10:00～12:00		通いの場『健伸館』	刺し子の会① 9：30～11：30 「けいたいポシェット」作り 材料費1,500円、定員12人 ※申し込みは6月17日㈪までに直接 「健伸館」にお申し込みください。	竹島塾	★介護予防型 ミニデイサービス ※申込必要
13:00～15:00		音楽療法：カラオケ		カラオケ喫茶	
	29	30	7月1日	7月2日	7月3日
10:00～12:00		通いの場『健伸館』		脳活：脳トレ	★介護予防型 ミニデイサービス ※申込必要
13:00～15:00		音楽療法：カラオケ		カラオケ喫茶	

●毎月開催『ちゅーりっぷ健伸ルームTKR』

健康長寿のヒントとなる話題の提供と気軽に相談できる居場所を毎月開設します。地域包括支援センター『ちゅーりっぷ苑』の出張相談も受けられます。

☑️『脳活：脳活性化トレーニング 習字』のご紹介

自分の書きたい書を書きます。講師の先生が優しく、指導します。初心者大歓迎！新しい趣味を見つけてみませんか。



※★は、事前申込が必要です。予定を変更する場合がありますので、利用についてはお問い合わせください。

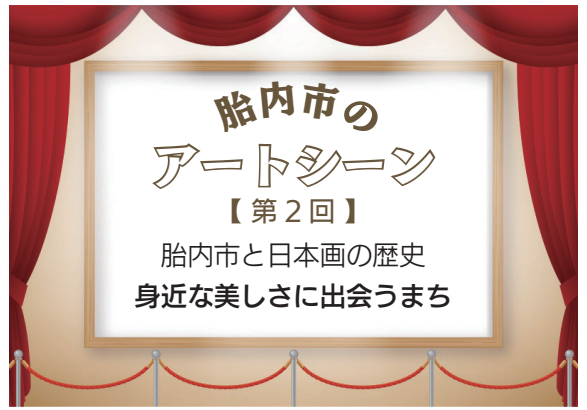

文・写真 胎内市美術館 美術コーディネーター 今井 貴代

皆さんは日本画を間近で見たことがあるでしょうか。日本画の絵の具は、岩や土、貝殻など自然の素材からつくられ、キラキラ光るその輝きは美しく、日本画ならではの魅力を感じさせてくれます。



「キラキラしてキレイ！」



ほんままさひで「本間正英日本画展(2017)」より(胎内市美術館)

阿賀北の日本画家たち

胎内市が位置する阿賀北(阿賀野川以北)地域では、江戸時代から宿場町などに俳人や画家が訪れ、近代にかけても著名な画家の門下に入り、絵を志す者もいました。戦後を代表する日本画家の一人に、新発田市出身の院展(公益財団法人日本美術院が主催運営する日本画公募展)の作家藤田熊雄がいます。警女や越後獅子の人々を温かい眼差しで捉えた作品からは懐かしい越後の記憶が甦ります。市内では産業文化会館や美術館で鑑賞することが出来ます。この藤田ら先人たちの日本画振興のもと、胎内市では日本を代表する本間正英氏が登場し、市で初めて教室を開催するなど、地域の日本画の歴史を築きあげていきます。



藤田熊雄
《越後獅子》

胎内市美術館ゆかりの院展作家

本間正英・永吉秀司・小林路子

乙出身の本間正英氏は、平山郁夫、前田青邨に師事した日本画家です。藤田同様、人々の暮らしをテーマに佐渡やバリ島の人々を描き続け、「絵を見ることは楽しく、描けば更に楽しみは増す。あるかないかわからない才能も必要ない」と、日本画を特別なものではなく、

誰もが親しめるものと語られ、氏のもとでこれまで多くの方が日本画を学びました。

永吉秀司氏は、「祈り」をテーマにした神秘的な作品を描く一方、関川村弘長寺の壁画再生など文化財の修復にも取り組んでいます。人々の関心から遠ざかる文化財を再び地域の中に息づかせる活動は、日本画が身近な存在である事を気付かせてくれます。

小林路子氏は、自然や動植物などのモチーフの中に命を宿していく独創的な作品を描きます。作品は日本画の域を超えた極めて個性的なタッチで描かれ、特に奥胎内に佇むブナの巨樹「うぶすなの樹」を描いた《時》は、力強い生命力で、見る人の心に静かな余韻を残します。中央公民館で開催している教室では、生徒たちと寄り添いながら日本画の普及に努めてこられました。絵を続け、何事も愉しむ姿勢からは亡き本間正英氏の精神が重なり、絵を描くことが生活の潤いの一部であることを感じさせてくれます。

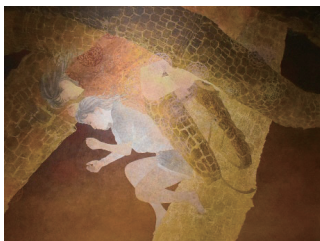

永吉秀司
《おおりや夜話》

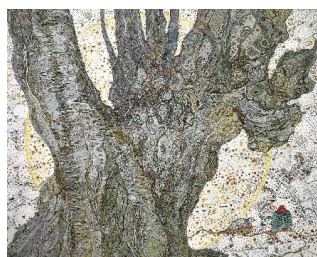

小林路子
《時》

未来に繋がる作家の想い

市民講座は自分と向き合い、他者と寄り添いながらそれぞれの感性が作品へと昇華していく場です。過程こそ本質的な魅力があり、創作する時間そのものが生活の中に豊かさを育むといえます。以前、本間正英氏の《裸婦二人》という作品の前で「お風呂に入るところだね」と我が子から話しかけられ、楽しい時間を過ごしました。純粹に感じたことを言葉にする子どもからの気づきは多くあり、また自分自身の表現を追求し続ける大人の姿も子どもたちにとっては最高のお手本だと言えます。作品を見る人、描く人、教える人、語り合う人、一人ひとりの関わりの中で日本画は地域文化として受け継がれていくのです。※市美術館では小林路子日本画展「時の中へ」を7月20日まで開催しています。



日本画体験ワークショップ
(5/9 胎内市美術館)
小林氏は前列右から5番目

【情報提供のお礼】「榎澤清と山崎進展」(R7)でお寄せ頂いた情報は、『新潟県博物館協議会研究紀要第13号』にて発表しました。胎内市美術館でご覧いただけます。

胎内市美術館 ☎47・22808

おぼえがき 6月	
1	(月)
2	(火) 4か月児健診・7か月児健診
3	(水) 【夜間窓口】・5歳児健診
4	(木)
5	(金)
6	(土)
7	(日) ポンプ操法競技会
8	(月) 育児教室・男女共同参画パネル展(～11日)
9	(火)
10	(水) 【夜間窓口】
11	(木)
12	(金)
13	(土)
14	(日)
15	(月)
16	(火) 3歳児健診・特別支援教育研修会
17	(水) 【夜間窓口】
18	(木) 1歳6か月児健診・バッグづくり講座
19	(金) 初夏のヨガイベント
20	(土) ファミリースポーツテスト
21	(日)
22	(月)
23	(火)
24	(水) 【夜間窓口】
25	(木) バッグづくり講座
26	(金) 2歳児歯科健診
27	(土) 移住者交流会
28	(日)
29	(月) マタニティ教室(栄養編)
30	(火)

市報アンケート クイズに挑戦!

★問題…3択問題です。

ししのくらの森の最奥にたたずむ幹回りが日本最大級のブナ巨樹の愛称は?

ア: やまびこの樹 イ: うぶすなの樹 ウ: あがりこの樹



応募フォーム
はこちら

★応募方法…はがき または 応募フォーム

※市ホームページの応募フォームから応募ができます。

お1人につき1通とし、市内在住の方に限らせていただきます。問題の正解者のうち、市政や市報に対するご意見や今月号の感想をいただいた方の中から、抽選でQUOカード500円分を4名様に差し上げます。

※応募でいただいたご質問は、内容により担当課から回答します。

ご質問は、お電話で各課にお問い合わせいただくか、市ホームページの「各課へのお問い合わせ」をご利用ください。

今月号の感想も
忘れずに!

★締切…6月15日(月)(当日消印有効)

★前月号の答え…ア: 5月9日(土)

★前月号の応募者数と正解者数…応募者数: 21人

正解者数: 21人

※当選者の発表は、賞品の発送をもってかえさせていただきます。

- ▶クイズの答え
- ▶郵便番号・住所
- ▶氏名・年齢
- ▶電話番号

必領
市政や市報に対する
ご意見や今月号の
感想

959-2693
胎内市新和町2番10号
胎内市役所 総合政策課
広報情報推進係
行

※応募を通じて取得した個人情報、賞品の発送といただいたご意見や感想の活用のみ使用します。ご意見や感想は、個人情報を除き市報や市ホームページに掲載することがあります。

市長動静

《4月21日～5月20日》

- 4月
 - 21日(火) 檜形山脈山開き安全祈願祭
 - 新潟県市長会定例総会
 - 22日(水) 前期区長会議
 - 26日(日) 春季胎内市民ゴルフ大会
 - 27日(月) 胎内市民生児童委員協議会連合会総会
 - 30日(木) 補正予算査定
- 5月
 - 8日(金) 新潟県小学校長会代議員会
 - 新発田・胎内・聖籠大会
 - 9日(土) 胎内DEERSホームゲーム
 - 13日(水) 道路整備促進期成同盟会
 - 全国協議会通常総会
 - 命と暮らしを守る道づくり全国大会
- 14日(木) 自治体・公共WEEK
- 2026
- インフラメンテナンス会議
- 16日(土) 全国大会
- 19日(火) 関西胎内郷人会
- 胎内市住みよい郷土づくり協議会総会
- 20日(水) 胎内リゾート取締役会



ぼくのわたしの 歯げんき

3歳児健診でムシ歯のなかった子を紹介します。



いしはし あつゆき
石橋 篤幸 ちゃん
(大川町)



さかうえ すず
坂上 鈴珠 ちゃん
(住吉町)



すがわら りんたろう
菅原 凜太郎 ちゃん
(平木田)



たかはし かなめ
高橋 要 ちゃん
(羽黒)



とがし つむぎ
富樫 紬 ちゃん
(東本町)



とがし りん
富樫 凜 ちゃん
(柴橋)



まつだ ゆいと
松田 唯聖 ちゃん
(柴橋)



むらやま しゅんり
村山 竣俐 ちゃん
(村松浜)

私の原動力。 No.63

「私の原動力」では、胎内市でボランティア活動や地域活性化に取り組んでいる人や団体の活動に対する「想い」をご紹介します。今回は「ちろるの会」代表の齋藤 恵美子さんです。

●問合せ 総合政策課行革協働係 (内線1359)

こんにちは。私たちは「ちろるの会」といい、7人で地域の施設やお茶の間サロンなどで細やかなオカリナ演奏のボランティアをさせていただいております。大層なものではなく、季節の曲や懐かしい曲を奏でるだけなのですが、聞いてくださる方がふっと笑顔になってくれる時があり、私たちにとっても嬉しく励みになっています。去年は、縁があって地域の高齢者施設やお茶の間サロン、イベントなどで7回程演奏の機会をいただきました。みなさんに喜んでいただけるだけではなく、私たちが元気をもらうことが多く、演奏を続けて来てよかったと感じています。

練習は無理なく続けられるようにと第2、第4水曜日の13時半から15時まで胎内市中央公民館で行っています。やわらかな雰囲気の中で曲を合わせたり、時にはお喋りを挟んだりしながら、ゆっくりと音を重ね練習をしています。なかなか覚えられない時もありますが、お互いにガンバレ、ガンバレと励ましあっています。

自然の中に溶け込むような優しい音色のオカリナが大好きなグループです。

そんな私たちの活動に少しでも興味を持っていただけたら見学だけでもお気軽にお越しください。お待ちしております。

私の原動力は、
「みなさんに喜んでいただくこと」です。

—「ちろるの会」代表 齋藤 恵美子—



人口の動き 住民基本台帳4月30日現在	◆人口	◆男	◆転入	◆出生	◆世帯数
	25,969人(前月比 -33)	12,813人	103	4	10,851戸(前月比+35)
		◆女	◆転出	◆死亡	
		13,156人	101	39	

市報たいたない配信アプリ「マチイロ」がリニューアル!

多言語(13言語)翻訳が可能になりました。ぜひお試しください▶▶



市報たいたない

No.477 令和8年6月1日号

編集・発行・デザイン: 胎内市総合政策課
〒959-2693 新潟県胎内市新和町2番10号
☎0254-43-6111 ☎0254-43-2868
✉koho@city.tainai.lg.jp

次回発行

令和8年6月12日(金)