



謹
賀
新
年



12月7日、鼓岡のマコモダケの葉でしめ縄を作り、木の
実や花を飾りつけてオリジナルの正月飾りを制作。参加
者は、年末に飾ることを楽しみにしていました。

胎内市公式LINE



アプリでも【市報たいない】
を配信しています



マチイロ
マチを好きになるアプリ

② 新年のごあいさつ

特集

④ DXで広がる便利で安心な暮らし



胎内市長
井畑 明彦

未来への希望がもてる胎内市に

明けましておめでとうございます。
市民の皆様には晴れやかな新春をお迎えのことと心よりお喜び申し上げます。また日頃から市政運営にご理解とご協力をいただき感謝申し上げます。

昨年は市政施行20周年の節目の年にあたり、11月に挙行された記念式典では「私の好きな胎内市」と題した作文やデイスカッション、合唱や合奏を通じ、次の世代を担う若者や子どもたちの遅しさと胎内市に対する真摯な思いが伝わり、来場された方々と深い感動が共有されました。本年は20年の節目を超えて、新たな始まりの年となります。先達から受け継いだこの大切な故郷胎内市をしっかりとした次の時代へと引き継いでゆくことを強く期する次第です。

さて、最近の物価高等に鑑みれば、いろいろとご苦労をされている市民の皆様や事業者の方も多いことと思いますが、少しでも負担軽減が図られるよう、国の重点支援地方交付金を活用した支援を出るだけ早い時期に実施できるよう取り組んでまいりたいと思っております。

また、近年の地震や大雨土砂災害など自然災害の頻発化、激甚化は大変憂慮しているところであり、

昨年も当市では幸い人命に係る被害はなかったものの8、9月の大雨による被害がございました。加えて昨年は今までにないほど人の生活圏に熊の目撃情報が寄せられ、また痛ましい事故も全国で相次ぎました。市民の皆様もご心配が多いことと思いますが、防災無線やアプリによる注意喚起情報の発信、鳥獣捕獲と規則整備のほかゾーニングなど抜本的な対策、自然災害時の地域の防災力向上など、市民の安全を守る取組みを第一に考え、鋭意取り組んでまいります。

そして、災害時のみならず、人と人が繋がり、コミュニティを維持して、どの年代の方も安心して生きがいを持って暮らせることを主眼として住民主体の地域づくりを行うっていくことは、これからの人口減少社会において尚一層大切にしていかなければならないと思います。

また、申すまでもなく、次世代を担う大切な子どもたちの子育てと教育は普遍で崇高な営みですが、昨年は、老朽化の著しかった中条小学校の校舎改築が完了し、2学期より全校児童が元気に新しい校舎での学びをスタートしております。大変喜ばしく思っています。他にもかねてより要望のありました屋外多目的運動場も本年4月より正式に

総合グラウンド隣にオープンいたします。更に、今年是将来を見据えて中学校再編にかかる議論を審議会の皆さまに進めていただくとともに、待望久しかった生涯学習施設についてもそれと平行して整合性を図りながら歩みを進めていくこととなります。

なお、地域の未来を照らす洋上風力発電事業は、着実に進んでおり、全国的にも注目を集める先進地域のひとつになることが見込まれております。すべての国と地域で意識しなければならぬ世界規模の気候変動課題に対して、小さな自治体である当市が大きな貢献ができることを誇りに思い、豊かで魅力ある地域振興が図れるよう事業者とも連携して確かな歩みを進めていきたいと思っております。

今年の干支である「馬（午）」のもつ力強さや前に進むイメージにあやかり、明るい未来に向かって前進を続け、胎内市に住んで良かった、生まれてよかったと思える魅力あるまちづくりを市民の皆様とともにしっかりと築き上げていきたいと願います。

結びに、新しい年が市民の皆さま一人ひとりととりまして、笑顔あふれ、希望の輝きに満ちた1年となりますよう心から祈念申し上げます。新年の挨拶といたします。



胎内市議会議長
八幡元弘

新しい年、これからの胎内市

明けましておめでとうございます。

市民の皆さまにおかれましては、平穏な新春をお迎えのことと心よりお慶び申し上げます。併せて、平素より市政の発展と議会活動にご理解とご協力を賜り深く感謝申し上げます。

昨年は米価格の高止まりにより消費者の負担が増え、生産者である農家の方々は、資材価格の高騰などで今なお厳しい経営環境に置かれております。また、鳥獣による被害、特に熊の出没が頻発し、山間部のみならず市街地周辺でも目撃情報に寄せられるなど、今後も対策が求められています。

胎内市は、昨年9月1日に市制施行から20周年の節目を迎えることができました。11月1日には、市制施行20周年記念式典が挙行され、記念事業として応募のあった「私の好きな胎内市」の作文の発表や「20年のふりかえりとこれからの胎内市」をテーマに、市内で活動する方々によるパネルディスカッションのほか、中学生による合唱と演奏が披露され、20周年にふさわしい素晴らしい式典となりました。

この20年を振り返ってみると、デマンドタクシー「のれんす号」や防災行政無線の運行開始をはじめ

め、乙地区交流施設「きのと交流館」、胎内市総合体育館「ぶれすぽ胎内」、中条駅東西自由通路・橋上駅舎等の竣工や胎内スマートインターチェンジの開通により、私たちの生活利便性が向上されました。また、胎内高原ワイナリーで生産されたワインが国産ワインコンクールで入賞し、胎内産べにはるかには「はるかなた」にブランド化したことにより、地域の新たな魅力を発信することができました。

さらに、開志国際高等学校の開校や新潟食料農業大学の開学に加え、国による洋上風力発電の公募占用計画の認定やアメリカンフットボールチーム「胎内 DEERS」のホームタウン移転によるホーム開幕戦の開催などもありました。その他にも様々な変化があり枚挙に暇がなく、皆さまもそれぞれに思い起こされることがあるのではないのでしょうか。

現在、本市では、情報・文化・交流の拠点となる生涯学習施設の整備について、審議会を設置し、議論を行っています。中学校の再編については、統合に関する検討を行う準備委員会で協議が始まり、市内4中学校の統合に向けた準備が進められております。更に、洋上風力発電では、新た

な産業と地域雇用の創出による地域活性化への期待が寄せられています。いずれも議会一般質問でも頻繁に取り上げられている事柄であります。

また、市議会では、開かれた議会の取組として、市内各種団体や市民との意見交換会を継続的に行うことに加え、将来を担う若い世代の方々に市議会の理解と関心を深めてもらうことを目的に、新潟食料農業大学生との交流会を実施したほか、市民目線で議会運営についての意見を伺う議会モニター会議や本会議のライブ配信、SNSによる情報発信を行っています。そのほか、芸術文化の振興と議会を身近に感じていただけるよう定例会の際、市内で活動しているグループによる議場でコンサート開催や市内中学生1年生等に議会の仕組みや仕事を紹介するキャリア教育「職ナビゲーション」への積極的な参加など、議会への関心を高めていただけるように取り組んでいます。

結びとして、新しい年を迎えるにあたり、これからの胎内市を議会として考えとともに、新しい年が市民の皆さまにとって希望に満ち実り多い一年となりますことを心より祈念申し上げ、新年のごあいさついたします。



議会ライブ配信
(YouTube)



胎内市議会
ホームページ



胎内市議会
インスタグラム



胎内市議会
フェイスブック

特集



で広がる便利で安心な暮らし

全国的に人口減少や少子高齢化が進む中、胎内市でも労働力の担い手が減っています。こうした状況でも市民サービスを維持し、質を高めていくためには、デジタル技術を活用した「DX（デジタルトランスフォーメーション）」が欠かせません。

DXは「デジタルトランスフォーメーション (Digital Transformation)」の略です。

日本語にすると「デジタルによる変革」という意味になります。単にパソコンやスマホを使うのではなく、デジタルの力で暮らしや仕事の仕組みそのものを変えていくことを指します。

書かない窓口

窓口でマイナンバーカードや本人確認書類を提示すると、必要な情報が自動的に端末に入力され、転入、転出、各種証明書発行等の、申請に必要な書類が作成されます。これにより、従来のように申請書を手書きで作成する必要がなくなります。

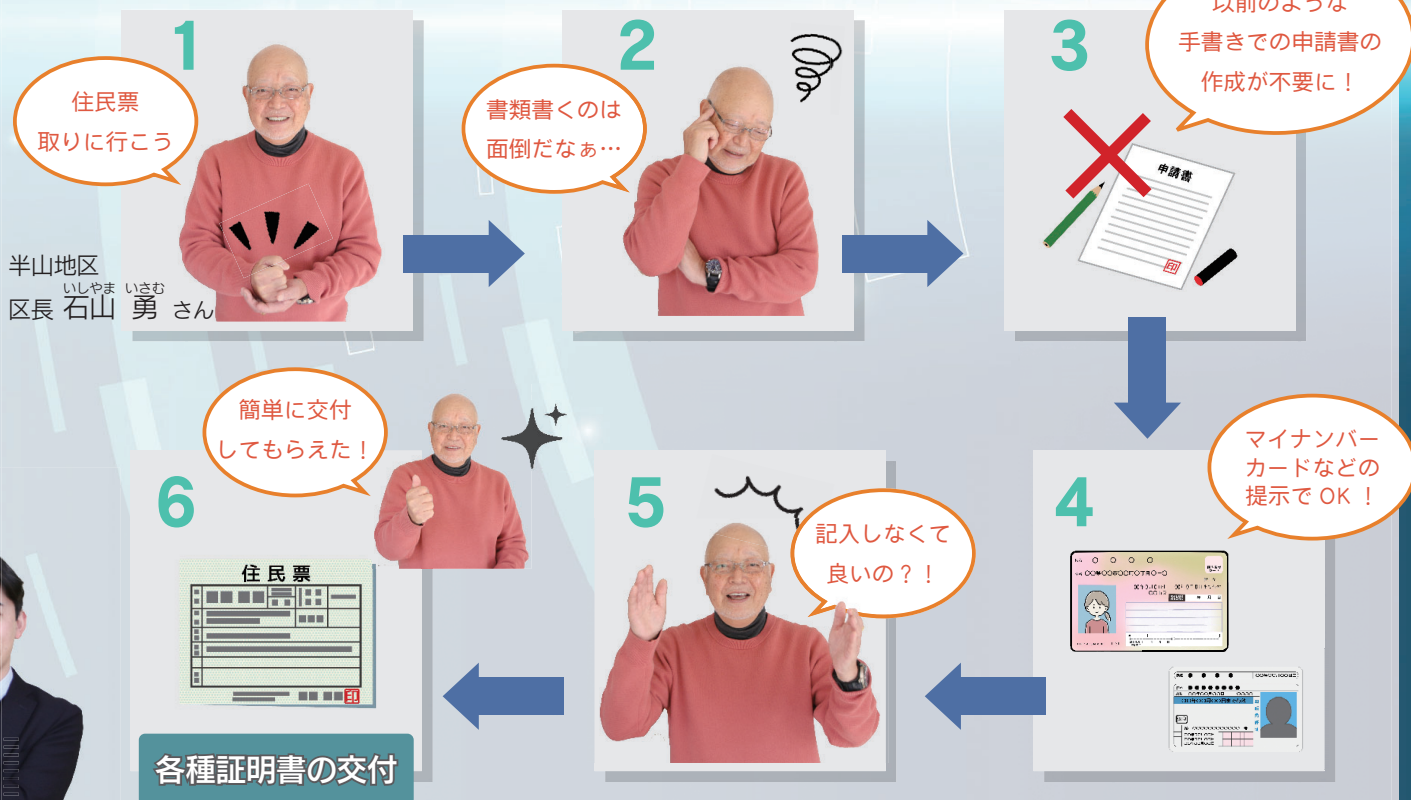

地理情報システム

インターネット上で胎内市の地図情報を閲覧

できるサービスです。避難所や公共施設、観光スポット、そして除雪の情報を地図で確認できます。「どこに避難所があるの?」「いまだこの道路を除雪しているの?」といったことがすぐに分かるので、日常生活にも、もしもの時にも役立ちます。



地方税統一 QR コード

納付書に印字されている「地方税統一 QR コード (eL-QR)」を読み込むことにより、スマートフォンを使って市税等を簡単に納付できます。



▲地方税お支払サイトはこちら

公金自動収納機

市役所
本庁舎

1 階の会計課にある「税公金自動収納機」で、税金や公共料金をご自身で納付できます。この収納機では納付書の受付から、支払、領収印の押印までの一連の流れが自動でできます。



新しい機械になって不安でしたが、最初に操作方法を教えてもらえたので、スムーズに納付できました!

コンビニ交付

胎内市に住民登録がある方がマイナンバーカードや対応スマートフォンを使って、全国のコンビニに設置されているマルチコピー機から住民票や印鑑登録証明書を取得できるサービスです。



▲マルチコピー機の操作手順はこちら

住民票・印鑑証明書の交付に20%の方が利用しています!

図書館蔵書システム

インター
ネットから

本や雑誌を探したり、予約・利用状況を確認できる便利なサービスです。利用者登録をすると「My ライブラリ」機能が使え、貸出状況や予約の管理も可能です。



キャッシュレスレジ

窓口で、証明書発行などの手数料を現金以外でも支払えます。



普段現金を持ち歩かない若い世代からは「便利になった!」との声が聞かれます。

施設状況確認システム

市内スポーツ施設等の利用状況をインターネットで確認できます。



電子申請

パソコンやスマートフォンを使って自宅などからオンラインで各種証明書の入手や申請、届出を行うことができます。



他にも便利になったシステムがたくさん!

マチイロ（広報誌）アプリ

市報や議会だよりをスマートフォンで手軽に読める無料アプリです。最新号が発行されると通知が届き、いつでもどこでも広報紙をチェックできます。



子育て応援アプリ



母子健康手帳アプリ『母子モ』をベースにした市公式の子育て支援アプリで、妊娠期から子育て期まで必要な情報や記録をスマホで管理できるサービスです。



いつでも
スマホで簡単に！

公式 LINE

災害時の
緊急情報

やイベント情報などを配信する公式アカウントです。令和5年10月2日から運用が始まり、スマートフォンで「胎内市」と検索して友だち登録することで利用できます。



ごみ分別アプリ



ごみ分別アプリ「さんあ〜る」で、スマートフォンから簡単にごみの分け方や収集日を確認できる便利なサービスです。ごみ出し忘れ防止の通知機能もあり、日常生活をサポートしてくれます。



アイフォーン
iPhone 版



アンドロイド
Android 版

防災アプリ



災害時に必要な情報をスマートフォンで受け取れる公式アプリです。防災行政無線の内容や避難所情報、ハザードマップなどを確認でき、緊急時にはプッシュ通知や音声で避難情報が届きます。



アイフォーン
iPhone 版



アンドロイド
Android 版

防災無線で聞き逃した情報をアプリで配信してくれるから、もう一度確認できてありがたいです！

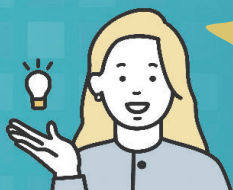

胎内市はこれからも、誰もが安心して利用できるサービスの充実を目指し、より便利で暮らしやすい街づくりを進めていきます。DXは暮らしの利便性を高めるだけでなく、安心・安全を確保し、日常の中に新たな価値や可能性を広げていきます。市民の皆さまにもDXによる便利なサービスを暮らしに取り入れていただき、ともに未来を築く一步を踏み出していきましょう。

生涯学習施設整備推進審議会 による議論がスタート！

12月9日、15名の委員で構成される生涯学習施設整備推進審議会が開催されました。冒頭、市長から「市全体の施設として、市民の最大公約数の方々が利用しやすいものとなるよう、中心市街地からの距離や交通アクセス、周辺環境、学校等の公共施設の立地との整合等を考慮してご意見賜りたい」と諮問し、望ましい施設整備と整備後の利用促進等についての議論がスタートしました。今後、本審議会による熟議を経て答申をいただき、市がその他さまざまなご意見を総合的に勘案して、方針を定めることとしています。



「胎内市生涯学習施設整備基本計画（案）」に関する パブリックコメントを実施しました

令和7年10月1日から31日に実施したパブリックコメント（意見公募）の受付状況についてお知らせします。お寄せいただいたご意見は合計13件でした。

ご意見をお寄せいただいた皆さま、大変ありがとうございました。応募いただきましたご意見の内容を検討しながら、「胎内市生涯学習施設整備基本計画」の策定に活かしてまいります。

● 寄せられたパブリックコメント（意見募集）の一部をご紹介します。

建設場所・立地に関して

- ・ 前回のパブコメによる多くの建設提案地が旧中条体育館跡地・中央公民館周辺の通称「文教エリア」だったのだから、その方向で計画すべきではないか。
- ・ 嘉平山は他候補地と比べ唯一の国道7号より山側の候補地であるが故、平場より熊や猪等の獣害被害が心配と考える市民は多いと思うので対策案を考える必要がある。
- ・ 嘉平山は4車線の国道7号バイパスに隣接し、国道の関沢口に中条駅から直進移動で約800m、中条ICから約4.6kmで、1,000人単位のイベント用地の確保も容易である。

施設規模・財政に関して

- ・ コンパクト設計でも創意工夫すれば、利用者にも納得できる施設になるのではないかな。

その他

- ・ 徒歩や自転車等、車以外でお越しになる方への配慮の視点が必要ではないかな。

寄せられたご意見等とそれに対する市の考えは市のホームページと市役所本庁舎1階中央カウンター、生涯学習課（黒川庁舎1階）、中央公民館、乙地区交流施設（きのと交流館）、築地農村環境改善センター、黒川地区公民館、図書館の窓口で公表しています。ホームページは右記QRコードより進み、ご覧ください。



※進捗状況については、今後も随時市報等を通じてお知らせしてまいります。

地域の「わ」を広げ、もっと住みよいまちへ



合併振興基金活用事業補助金

自治会活動
応援型

令和7年度から地域コミュニティの維持・活性化に向けた各自治会の主体的な活動を応援する新たな補助金制度がスタートしました。

本補助金は、住民一人ひとりの「地域をもっと良くしたい」という思いに基づき、多くの自治会でさまざまな事業に活用されています。

今回は、補助金を活用し、自治会の皆さまが取り組まれた事業の一例を紹介します。

活用事例

「地域で何か始めたいけれど、何ができるだろう？」

「まずは一步踏み出してみたい」

そんなヒントとして、ぜひご覧ください。



1

地域内外の交流を促進する事業

北本町 1・2

地域の伝統である北町山車の担い手である地域内外の若者と地域住民との友好関係を築くため、共に山車を引き、交流を深めるイベントを開催。



前山台

世代間交流を促進するために、地域内の広場に、ベンチや遊具用のマット、環境整備のための刈り払い機を整備。



大長谷

住民同士の交流を深めるため、サロン活動を支援し、助け合いや見守りにつながる関係づくりを促進。

2

地域の支え合い、助け合い活動に関する事業

黒川南町

災害時に自力避難が困難な高齢者や障がい者などに対し、個別避難計画に基づく迅速かつ安全な避難を行うため、リヤカー担架、車いす等を整備。



下高田

地域住民の防災意識の向上と共助の体制づくりのため、地域内の防災訓練時に、炊き出しを実施。

星の宮町 1

地域の支え合い活動（星の宮町ささえ隊）として、一人暮らし高齢者の庭木の草刈り等の困り事の支援や、高齢者の見守り活動を実施。



桃崎浜

地域の遊び場、通行の安全のため、児童公園や路肩の雑木伐採、除草作業を実施。



東本町3

高齢になっても、取り残されない地域づくりを行うため、77歳・88歳を迎えた方に長寿を祝福する祝い品を贈呈する取組を実施。

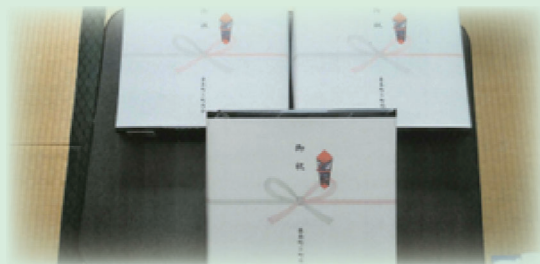

鴻ノ巣

安心して暮らせる地域づくりのため、80歳以上の方のみの世帯を対象に、自治会費の減免を実施。



将来において地域の維持・活性化を図るための事業を実施するために基金を設置し、積立てを行う事業

半山

集会所の耐震補強工事のために基金を設置。



竹島

公園フェンス修理や遊具更新のための基金を設置。



西栄町4

世帯配布用防災グッズの購入のための基金を設置。



活用した自治会からの声



さまざまな用途に使え、また一度に複数の用途にも使えました。



地域交流のための飲食費にも使えてありがたかったです。



自治会の財政状況が厳しい中で、ほかの補助金と併用が可能で、自治会負担が少なく事業が実施できました。

— 皆さんの住みよい地域づくりへの思いをサポートします —

● 問合せ 総合政策課行革協働係 ☎ 43・6111（内線 1359）

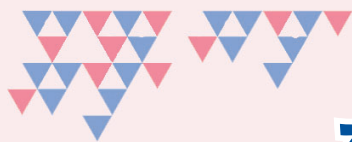

ひとらしく生きる

～ 人権について考えてみませんか ～

●問合せ 総務課人権啓発係（内線 1315）



インターネット（SNS）を悪用した人権侵害をなくしましょう

●インターネット（SNS）による人権侵害

インターネット（SNS）によりコミュニケーションが便利になる一方で、インターネット（SNS）を悪用した行為が増えてきています。

下記のような人権に関わる、さまざまな問題が発生しています。

- ☐ 誹謗・中傷したりする掲示板への差別的な書き込み
- ☐ 個人情報や画像の流出
- ☐ 他人になりすましての書き込み
- ☐ SNS を悪用した「いじめ」



●自分の個人情報を安易に掲示板等には書き込まない

一度出てしまった情報を取り消すことは困難です。情報が悪用されるおそれがあります。また、インターネット（SNS）上の情報がすべて正しいわけではなく、誤った情報や危険な情報も含まれています。犯罪等に巻き込まれないように、自分を守る意識をもつことが必要です。

「情報流通プラットフォーム対処法(情プラ法)」を知っていますか？



情プラ法は、インターネット（SNS）上の誹謗中傷や権利侵害情報への迅速な対応を大規模プラットフォーム事業者に対し、義務付ける法律で 2025 年 4 月 1 日に施行されました。

誹謗中傷や権利侵害の申出の対応、さらに名誉棄損やプライバシー侵害、違法薬物や闇バイトの募集などの違法情報の削除促進も含まれます。

大規模プラットフォーム事業者には、現在 YouTube、Yahoo! 知恵袋、LINE オープンチャット、Facebook、TikTok、X（旧ツイッター）等のサービスを提供する事業者が指定されています。



インターネット（SNS）上の プライバシー侵害等のトラブル相談

●人権相談 ☎ 0570・003・110

●インターネット人権相談

<https://www.jinken.go.jp>

●違法・有害情報相談センター

<https://ihaho.jp/>



— お願い —



人権問題に関する
市民意識調査を実施して
います。

対象者の方にはアンケート
を送付いたしましたので
ご協力をお願いします。

「^{りんぼ}広域隣保活動事業」の取組の紹介

広域隣保活動事業とは、社会福祉、保健衛生等に関する事業を総合的に行うとともに、人権問題の理解を深めるための啓発事業を行うものです。具体的には、「地域交流事業」「啓発事業」などがあります。

地域交流事業

ワクワク広場 ～学習支援・居場所づくり～

放課後の時間帯に、小中学生を対象に学習支援をしています。その日の宿題をすることを通して、わからない問題を教え合ったり、問題を解けた喜びを共有したり、性別や学年に関係のない交流が生まれます。



夏・冬休み子どもワクワク広場 ～学習支援・仲間づくり・人権感覚を豊かに～

夏・冬休み期間に小中学生を対象に実施します。宿題のほか、人権に関する内容の絵本の読み聞かせや、工作などをします。

「みんなと集中できるところで勉強できて良かった」「みんなで話し合えたり、勉強できて楽しかった」などの感想をいただきました。

ふれあい体験教室

～親子の絆づくり・地域社会とのつながり～

小学校入学前の子とその保護者を対象にフラワーアレンジメントなどの親子で一緒に作る体験活動を実施しています。



地域福祉事業

健康体操教室

～体力づくり・体験活動の機会の充実～

60歳以上の方を対象にヨガなどの無理なくできる運動を実施しています。



啓発事業

人権講演会

●自分らしい「生き方」と「逝き方」

～今すぐ始めたい終活セミナー～

講師：終活ジャーナリスト、
ライフ・ターミナル・ネットワーク 代表 ^{かねこわかこ}金子稚子さん
(7月25日 胎内市産業文化会館)

人生の最期をどのように迎えるかを考え、心穏やかな終末期を過ごすための大切なヒントを学びました。

金子さんは、終活の重要性とその実践方法について分かりやすくお話しされ参加者一人一人が自分らしい終活を始めるきっかけとなる講演会となりました。



●私からはじめる私たちの多様性社会

講師：公益財団法人とよなか国際交流協会
事業主任 ^{みきゆきみ}三木幸美さん
(8月26日 胎内市産業文化会館)

ご自身の経験や活動から外国にルーツを持つ人の3つの壁、「法や制度の壁」、「言葉の壁」、「心の壁」などについてお話しをいただきました。さまざまな人たちが一緒に暮らすことが当たり前の現在、私たちみんなが相手を理解しようとする姿勢の大切さを学ぶことができた講演会となりました。



その他の取り組み

【社会調査及び研究事業】人権歴史学習会の開催

【啓発・広報活動事業】市報たいないへの記事掲載

【相談事業】無料法律相談の実施

【啓発・広報活動事業】市内小中学校の人権・同和教育（公開授業）のパネル展示、職員向け研修会の実施





ぶれすぽ胎内

2025 スポーツ体験フェスタで 脂肪除去完了!

ぶれすぽ胎内にて、さまざまなスポーツ・フィットネスが楽しめる「2025 スポーツ体験フェスタ」を開催し、各分野のプロフェッショナルより、くびれ作り・引締め効果抜群のダイエットプログラムを提供していただきました。参加者からは「家で出来る簡単な運動ばかりだったすけ続けられるわ〜」など、皆さんから喜びの声が聞かれました。初めて胎内市を訪れた超人気 YouTuber でもある講師の芳賀セブンさんは「最初は YouTuber の僕を見にきただけなのかなと思っていましたが、健康やダイエットに関する質問を沢山いただき、市民の方々の健康に対する意識の高さに感心しました」と驚かれていました。

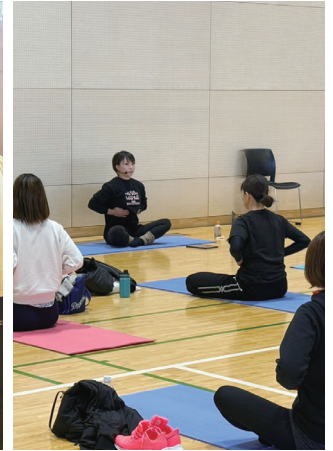

ほっと HOT・中条

「ほくほくスイーツを作ろう!秋の 子どもお料理教室」を開催しました

地域の子どもたちと大学生の交流を目的に、新潟食料農業大学の学生と協働で料理教室を開催しました。学生と一緒に米粉や地元野菜を使ったマフィンなどを作り、子どもたちは楽しみながら地域の食材や料理の面白さを学びました。学生にとってもよい体験交流の機会となり、笑顔あふれる時間となりました。



産業文化会館 広島平和記念式典体験記発表会

「たいない平和のつどい」が開催され、広島平和記念式典に参加した市内各中学校生徒 4 名の体験記発表会が行われました。参加者は生徒が体験をおして現地で感じたこと、学んだことなどに耳を傾けていました。また、会場では原爆についての写真・ポスターの展示や講演会、DVD上映なども行われました。



乙宝寺 第8回「きのと山桜復活の会 卒業記念植樹祭」

きのと山桜復活の会主催で、きのと小学校 6 年生と保護者が山桜の苗 25 本の卒業記念植樹を行いました。

苗の脇に将来の夢や願い事を書いたプレートを立て、願い事の成就と子どもたちと山桜の成長を願い乙宝寺住職から御祈禱いただきました。

以前卒業生が植樹し大きく育った山桜は春に開花するので見に来てください。



1区・宮下意大(区間2位)、2区・近結都(区間2位)、3区・武田真統(区間3位)、4区・佐藤直也(区間2位)、5区・新村優月(区間6位)、6区・宮下資大(区間2位)

11月23日三条燕総合グラウンド陸上競技場で、新潟県駅伝交流大会が開催されました。昨年に引き続き、襷をつながない形式のレースでしたが、1区を2位で通過し、2区で先頭に立つと、以降先頭を譲らず、見事に優勝を果たしました。

11月23日
三条燕総合グラウンド陸上競技場
胎内市駅伝チーム 祝優勝！



市と老人クラブ連合会の共催により、胎内市合同金婚式が開催されました。結婚50周年を迎えられた20組のご夫婦が参加し、式典で祝状と祝品が贈呈された後、余興の唄や踊りを楽しみ、思い出に残るひと時を過ごしました。

11月21日
ロイヤル胎内パークホテル
結婚50周年おめでとう
ございます



昨年3月に策定した「胎内市立中学校の統合に関する方針」に基づき、およそ10年後の市内4中学校の統合に向けて具体的な協議を進める「胎内市立中学校統合準備委員会」の第3回目の会議が12月3日に開催され、これまでの協議の振り返りと校名の決定方法についての協議が行われました。会議の内容については、回覧やホームページでお知らせします。

12月3日
産業文化会館
第3回胎内市立中学校統合準備委員会開催



(写真左から) 松村会長、安城委員

新潟県農業委員会大会が開催され、農業委員・農地利用最適化推進委員として地域農業の発展と農業者の地位向上に努めたことにより、10年以上在職されている安城守英委員が新潟県農業会議会長から表彰されました。表彰にあたり11月農業委員会総会場で、松村孝市会長から表彰状の伝達が行われました。

11月25日
市役所
農業委員永年勤続表彰を受賞



新潟食料農業大学の学生が主体となり長池農産物直売所リップルで「食農大マルシェ」が開催されました。学生たちが丹精をこめて育てた新鮮野菜やちみつの販売を行い、多くの方にご購入いただきました。

12月7日
長池農産物直売所リップル
食農大マルシェinリップルを開催しました



中条葉たばこ青年部の皆さんが、環境美化を図るボランティア活動の一環として毎年行っているクリーン作戦を、12月6日に鳥坂大橋から黒川橋までの胎内川沿いの市道で実施しました。沿道にはゴミ捨てされていた空き缶やペットボトル、車のタイヤや炊飯器等の不法投棄があり、多くのゴミを回収しました。

12月6日
鳥坂大橋～黒川橋
「中条葉たばこ青年部クリーン作戦」

インスタ
投稿で
豪華賞品を
ゲットしよう!

胎内 ゴールド ヤキソバ



食べて・撮って・投稿しよう!
フォトコンテスト開催!

Instagram フォトコンテスト

テーマ 「あなたが食べた胎内ゴールドヤキソバ」

対象店舗で食べた胎内ゴールドヤキソバの写真を投稿して
豪華賞品をゲットしよう!



キャンペーンサイトはこちら

＼最優秀賞の方には／
**ロイヤル胎内パークホテル
スイートルーム
ペア宿泊券** アフタヌーン
ティー付き
プレゼント

1名様

※ご宿泊は平日限定となります。
土日は追加料金を頂戴いたします。

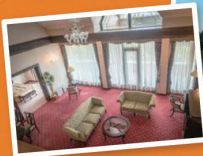

他にも豪華賞品が!

胎内特産品詰め合わせセット1万円分 2名様

胎内産米5kg 2名様

ロイヤル胎内パークホテル入浴券 10名様



※写真はイメージです。

参加方法

1 公式Instagramを
フォローする

米粉のまち・胎内市【公式】
Instagramアカウント
「@komeko_tainai」を検
索してフォロー。



公式Instagramはこちら

2 対象店舗で食べた
胎内ゴールドヤキソバを撮影

対象店舗で食べた胎内ゴ
ールドヤキソバの写真を撮影し
てください。焼きそばに刺さっ
ている旗が目印です!



3 ハッシュタグをつけて
投稿する

撮影した写真にハッシュタグ

#胎内ゴールドヤキソバフォトコン

#胎内ゴールドヤキソバ

をつけてInstagramに投稿する。

胎内ゴールドヤキソバ とは

胎内ゴールドヤキソバとは、
“米粉のまち・胎内市”
から生まれた米粉入り麺を
使用したヤキソバです。



胎内市商工観光課、胎内市商工会
(胎内市飲食店組合含む)、胎内市観
光協会が連携し地域の活性化を目的
として開発したご当地焼きそば。各店
舗が独自にアレンジし、食を通じて胎
内の魅力を感じられる一品です。

黄金色(ゴールド)に隠されたヒミツ?

1. 米粉入り麺を使ったヤキソバ

“米粉のまち・胎内市”の名の通り、
米粉入り麺を使用。

2. 黄金色をイメージした見た目

稲穂の輝きを思わせる色合いで、自
然の豊かさと実りを表現。

市内にある中条高等学校、開志国際高等学校、新潟食料農業大学の取組を紹介します。
特色あるそれぞれの学校の新たな魅力を発見しよう！

地域連携活動 NEWS

食の総合大学で学ぶ



新潟食料農業大学

【問合せ】

新潟食料農業大学 入試事務室
☎ 28・9840

第8回 大学祭『橙和祭』開催

「収穫と笑顔の祭典」をテーマに開催し、約400名の方にお越しいただきました。

学生による出店のほか、胎内市内のお店や事業所の皆さまによる出店、板額太鼓の演奏や神楽舞の演舞も行われました。テーマどおりたくさんの方の笑顔がはじけ、大盛り上がるの大学祭でした！ご来場いただいた皆さま、出店や協賛にご協力いただいた皆さま、大変ありがとうございました。



市民公開講座『伝内柿セミナー』を実施

本大学の松本辰巳教授のゼミ（果樹園芸学）では、約250年前に黒川の殿様が導入したとされ、地域に愛されてきた「伝内柿」の研究を2022年から行っています。11月に開催したセミナーでは、研究で新たに分かったことを市民の皆さまに発表しました。

第1部では教員と学生による研究発表、第2部では伝内柿の試食と情報交換を行いました。

お越しいただいた皆さま、大変ありがとうございました。



2025年も地域の皆さまに支えられ、さまざまな活動に取り組むことができました。
2026年も引き続きよろしくお願いいたします。

明けましておめでとうございます。あつという間に年が明け、地域おこし協力隊の任期も残り4か月程となりました。冬の寒さや雪に負けず、全力を出し切って任期を終えられるように活動していきます。

私は、鼓岡集落で暮らしながら、移住促進の取組を軸に活動しています。不定期で開催している移住者交流会では、8月に柴橋のドライフラワー専門店「ハナスキー」さんに教わるリース作り、12月は村松浜の「米粉パンと抹茶のお店 Y'ine」さんと米から作るピザ作りを行いました。さまざまな方のご協力のおかげで、私1人ではできないことに取り組みさせてもらい、感謝の気持ちでいっぱいです。

「参加してみたい」と思ってもらえるような移住者交流会を開催できるよう、試行錯誤しながら今後も取り組んでまいります。

胎内市移住ポータルサイトでは、胎内市での暮らしや移住者の声などを引き続き発信しています。例えば、昨年は四季折々の景色やさまざまな行事などの胎内市の様子を毎月発信しました。移住してきたからこそ感じる胎内市の豊かさ

地域
おこし
協力隊

地域おこし
協力隊だより
42



しげた さやか
重田 爽歌
隊員

を、市外の方にも知ってもらえたいなと思っています。

鼓岡集落では、10月と12月に、集落のお母さん方と東京から遊びに来た大学生と一緒に、しそ巻きやこんにやく作りを楽しみました。ごはんまりとした会でしたが、その分、会話が弾み、仲が深まったように感じています。鼓岡集落での暮らしや人との交流も楽しみな気がします。



ゆうゆう



移住ポータルサイト
はこちらから



▶ 移住者交流会
ピザ作り



▶ 鼓岡集落での
しそ巻き作り

スマホでチャレンジ！

胎内市健康ウォーキング大会を行いました



◆ 個人の部

- 6,000 歩コース…25 名が参加
17 名が目標（平均歩数 6,000 歩以上）を達成し、
1 日平均歩数は 7,343 歩でした。



- 8,000 歩コース…16 名が参加
15 名が目標（平均歩数 8,000 歩以上）を達成し、
1 日平均歩数は 13,532 歩でした。



参加者の声

今回のウォーキングイベントがきっかけでグッピーヘルスケアアプリを登録し、運動を始めるきっかけになりました。アプリを使うことで歩数を確認することができ、歩く励みになりました。今後も張り合いにしてウォーキングを続けたいです。マイペースで参加しましたが、景品までもらえて嬉しいです。皆さんもぜひ参加してほしいです！

◆ チームの部

- 3 事業所が参加し、期間中の 1 日平均歩数は 7,087 歩でした。

NPO 法人 スポーツクラブたいない



この度、「胎内市健康ウォーキング大会」に参加させていただきました“チームNPO法人スポーツクラブたいない”です。私たちは普段、市民の皆さまの健康づくりをハード面ソフト面ともにサポートしている立場なのですが、大会期間中は自分自身の為に、職場の仲間と声を掛け合いながら、上位目指して取り組みました。当法人では随時会員を募集中です。お気軽にご相談ください！

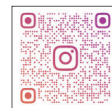

ホームページ Instagram



私たち「チームかつお」は、会社内の7人で結成されたチームです。女性が多い職場で、何でも言い合える気さくなメンバーがそろっています。ふだんはトレーニングとは無縁の生活ですが、チャレンジ期間中は意識を高めて一步一步頑張りました。チーム名は、われらがボスの名前にちなんで名付けました！これからも毎日平均5,000歩を目標に、無理なく楽しく続けていきたいと思います！



ホームページ Instagram

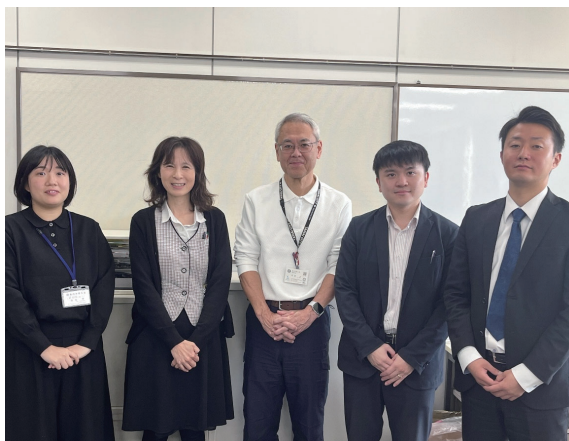

胎内市商工会の職員は11名おりますが、今回は精鋭5名で参加しました。普段はトイレに行くときなどには、スマホは机に置いていくのですが、そんなときでも持ち歩き、歩数を稼ぎました。歩いて出勤してきた人もいたし、10月26日にはイベントがあり、全員が一日中歩き回っていたので、それも好成績につながった要因です。このイベントにかかわらず、今後もしっかり歩きたいと参加者一同思っています。



ホームページ Instagram

歩くことで血行促進、血糖値や血圧の低下など生活習慣病の予防につながります。グッピーヘルスケアアプリを使うことで歩数記録や地域別・年代別ランキングなどが確認でき、ポイントも貯まるので、ウォーキングが続けやすくなります。

日々の健康づくりのためにぜひご活用ください。

健康づくり課では、グッピーヘルスケアのダウンロードや活用の仕方などさまざまなサポートや特典を準備しています。お気軽にお問い合わせください。

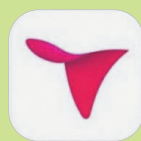

◀アプリダウンロードはこちら

健康づくり課元気応援係

☎ 44・8680 ✉ genki@city.tainai.lg.jp

確定申告

～ 医療費控除などに必要な書類は、
早めに準備しましょう ～

2月16日(月)から所得税、市・県民税の申告相談会が始まります

申告会場での円滑な申告相談を行うため、会場内への入場制限を実施します。

申告に来庁された方には、順番に申告を受付できる入場指定時刻を記載した「整理券」を配付します。申告の受付までは市役所でお待ちいただくことや、可能な方は指定時刻を目途に再来庁いただくなどのご協力をお願いします。

申告期間 2月16日(月)～3月16日(月)

申告会場 市役所2階 大会議室

詳しくは市報2月1日号で
お知らせします

所得税の還付申告相談会

市と新発田税務署による還付申告相談会を開催します。確定申告期間中は、多くの方の来場が予想されますので、対象者の方はこの機会をご利用ください。

と き 1月30日(金) 午前9時～11時、午後1時～3時

ところ 市役所2階 大会議室

整理券の発行は
午前8時30分からです

■対象者

- ・給与所得者で医療費控除や住宅借入金等特別控除などを受ける方
- ・年の途中で退職などにより年末調整が済んでいない方
- ・年金を受給している方で各種控除の適用を受けたい方 など

※源泉徴収税額が「0円」の場合は、還付金は発生しませんのでご注意ください。

■申告に必要な書類など

【必ず準備するもの】

- ☐ 本人確認書類（次の①②いずれか）
①マイナンバーカード
②マイナンバー通知カード + （運転免許証、パスポート、資格確認証など）
- ☐ （お持ちの方のみ）利用者識別番号等の通知
- ☐ （給与収入、公的年金収入がある方のみ）給与・公的年金の源泉徴収票
- ☐ 本人名義の預貯金口座の金融機関名、支店名、口座番号が分かるもの

【必要に応じて準備するもの】

- ☐ 所得控除の証明書（寄附金（ふるさと納税など）、社会保険料・小規模企業共済、生命保険、地震保険、障害者控除に必要な書類）
- ☐ 医療費に関する書類（「医療費控除の明細書」または「セルフメディケーション税制の明細書」）
- ☐ 住宅借入金等特別控除の適用を受ける方
 - ・住宅取得資金に係る借入金の年末残高証明書（原本）
 - ・不動産の登記事項証明書の写し
 - ・家屋（土地）の工事請負契約書の写しまたは売買契約書の写し
 - ・増改築などの場合は建築確認済証の写し、検査済証の写し、または建築士からの交付を受けた増改築等工事証明書（原本）
 - ・補助金等の交付を受けた場合は、国や市等からの補助金決定通知書（原本）

■スマホでの申告を支援します

市と新発田税務署の職員が操作をサポートします。便利なスマホ申告にチャレンジしてみませんか？

- ・事前に、スマホ申告専用予約サイトから申し込んでください。
- ・上記の「申告に必要な書類など」のほかに、ご自身のスマートフォンまたはタブレットをご持参ください。

●問合せ 税務課市民税係（内線1121・1122）・新発田税務署 ☎ 22・3161（代表）

セルフメディケーション税制（医療費控除の特例）

健康診断や人間ドック、市のがん検診を受けるなどの健康の保持増進および疾病の予防として一定の取組を行った方が、12,000 円以上の対象医薬品※¹を購入した場合には、セルフメディケーション税制による医療費控除の特例の適用を受けることができます。

◎通常の医療費控除との併用はできません。

■この特例を受ける方

1 「セルフメディケーション税制の明細書」の提出が必要です。

2 特定健診・人間ドックや市のがん検診等を受診した「結果通知書」などの保管が必要です。 ※²

※ 1…対象医薬品とは、医師によって処方される医薬品（医療用医薬品）や薬局などで購入できる OTC 医薬品に転用された医薬品（スイッチ OTC 医薬品）です。

※ 2…法定申告期限等から 5 年間、税務署長から取組関係書類の提示または提出を求められた場合は、当該書類を提示または提出しなければなりません。

結果通知書の再発行をご希望の方は、下記へご連絡ください。

○国民健康保険・後期高齢者医療に加入し、人間ドックを受診した方
市民生活課ほけん年金係（内線 1147・1148）

○ほっと HOT・中条、にこ楽・胎内等で市の集団健診を受診した方
健康づくり課（ほっと HOT・中条内） ☎ 44・8680

○社会保険に加入している家族の被扶養者になっている方
扶養している方の勤め先にお問い合わせください。

●セルフメディケーション税制の明細書 PDF について（市ホームページ）



●セルフメディケーション税制について（国税庁ホームページ）



スマホでスマート申告！ 医療費控除と寄附金控除の方は特にオススメ

マイナンバーカードとスマートフォンがあれば、国税庁ホームページ「確定申告書等作成コーナー」から自宅で確定申告ができます。

混雑する申告会場に行かなくても 24 時間いつでも申告書を作成できます。



◀確定申告書等作成コーナー
（令和 8 年 1 月上旬公開予定）

確定申告

●問合せ

新発田税務署 ☎ 22・3161（代表）

疑問は AI チャットボット「ふたば」に質問

AI（人工知能）を活用した税務相談チャットボット「ふたば」が、医療費控除や住宅ローン控除など問い合わせが多い質問について、土・日・夜間でも回答します。



国税庁 ふたば



「医療費のお知らせ」を送付します

受診した医療機関の自己負担相当額などを一覧にした「医療費のお知らせ」は、確定申告の医療費控除を受ける際に必要な添付書類である医療費の明細書として使用できます。

なお、「医療費のお知らせ」に記載されていないものがある場合は、領収書に基づいて「医療費控除の明細書」に別途転記し、申告書に添付する必要があります。

医療費控除の注意事項については、「医療費のお知らせ」をご覧ください。

※「医療費のお知らせ」の再発行についてはお問い合わせください。

●送付時期

国民健康保険加入者 (世帯主宛に送付)	送付月	対象期間
	令和 8 年 2 月上旬	令和 6 年 12 月～令和 7 年 11 月診療分
	令和 9 年 2 月上旬 (予定)	令和 7 年 12 月～令和 8 年 11 月診療分
後期高齢者医療制度加入者 (被保険者宛に送付)	送付月	対象期間
	令和 8 年 2 月上旬	令和 7 年 1 月～11 月診療分
	令和 9 年 2 月上旬 (予定)	令和 7 年 12 月～令和 8 年 11 月診療分

●問合せ 市民生活課ほけん年金係 (内線 1147・1148)

健康づくり課からのお知らせ

◎申請・問合せ 健康づくり課 (ほっとHOT・中条内) ☎ 44・8680

元気・生きがい・ふれあい
保健福祉施設 ほっとHOT・中条

胎内市 こども家庭センター です!

その「言葉」その子にとって“やる気スイッチ”!? それとも“プレッシャー”!?

～心の準備をゆっくりと 新しいスタートの土台づくりのためには「ほめる」ことから～

入園・入学、進学が近づくと、まわりの人たちから「もうすぐ▲年生だね」と言われる機会が増えますね。新しい環境に進むことはお子さんにとっても一大イベントで、成長に向け本人の自覚がうまれる半面、期待と不安で緊張も高まってきます。

大人の何気ない言葉であっても、実はお子さんは意識しているものです。新たな環境に向け、自分のペースでスタートができるようお子さんの応援団 (保護者の皆さま) ができる“応援ポイント”をご紹介します。

◎のポイント…今、できることをほめて伝える = 認める
「ありがとう」「できたね」「…してるね (実況中継)」もOK!

- ★大人が「当たり前」と思うことでも、日常の小さな一歩を見つけて、①できるだけ具体的に ②たくさんほめることがお子さんの「自信」につながります。
次もまた…と欲張らず、「今」を認めることが大事です。
- ★「大人がしてほしいこと」をして困るときは…
→「お子さんがいい状態」の時を見逃さず、ほめて注目する。
→「困った行動」が減り、身の回りのことや優しい言動など、「望ましい行動」が定着しやすいと言われています。

子どもが「前向き」になれる言葉かけを…

- ★「●●●ができないと▲年生になれないよ」と不安につながる言葉かけは、逆効果。
→ どうやったらできるのか教え、一緒にやってみましょう。

そばで見守り、叱らずに
“失敗してもOK!”の雰囲気づくりを…
いろんな経験を積むことで、
できることを増やしていきたいですね。

胎内市こども家庭センター

健康づくり課子育て応援係 胎内市西本町 11 番 11 号 ほっとHOT・中条
(月)～(金) 午前 8 時 30 分～午後 5 時 15 分 (土・日・祝を除く)

◆育児相談窓口: ☎ 44・8680

◆児童虐待相談直通: ☎ 43・0304 (または 児童相談所全国共通ダイヤル ☎ 189 ※24 時間つながります)

※電話、来所、訪問でのご相談に応じます。相談した方の秘密は固く守られます。



農泊受入に興味のある方 大募集！

— 農泊受入家庭の要件 —

- 1 農家で農作業体験が可能な世帯
(専業、兼業は問いません)
- 2 非農家でも農家の協力を得るなど
農作業体験が可能な世帯(自家野菜可)

— 農泊はこんな方におススメです —

- ☒ とにかく子どもが好きな方
- ☒ 夫婦で一緒に楽しめることをお探しの方
- ☒ もっと自分を磨きたいとお考えの方
- ☒ 子どもには“体験”が大切だとお考えの方
- ☒ 農家の楽しさや苦勞、野菜のおいしさを伝えたい方
- ☒ 家にいる子や孫の刺激になることをお探しの方

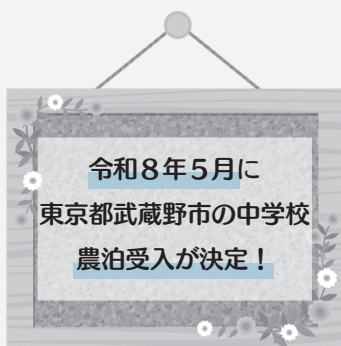

すでに受入経験のある方も、皆さんと同じように
「どんなことをすればいいかわからないし、気疲れしそうで腰が引けてしまう」
という不安な気持ちをお持ちでしたが

実際に受け入れしてみると

「子どもはやっぱりかわいいね」
「子どもたちが来てくれるのが楽しみだわ」
「孫も一緒になって手伝いしてくれた」
「今でも感謝の手紙を見ると涙が出てくる」



「採れたてのトマトをおいしそうに食べていた」
「この前、主人から“顔つきがやさしくなった”と言われた」
「子どもたちだけでなく私たちもいい体験、思い出ができた」
「我が家の子どもたちにとってもいい体験をさせてもらった」



などの喜びの声をお聞きすることがたくさんあります。

本会の農泊は、平成20年度からスタートし、“**ありのままの生活体験**”を提供することを基本に行っております。瞳を輝かせて体験する子どもたちの受入は家族・集落のコミュニケーションが高まり地域が元気になる取り組みです。また、楽しみながら受け入れることができ、農泊の仲間ができることも魅力の一つとなっています。さらに、受入家庭の方々の親睦を図る楽しい企画も随時用意しています。なお、受入登録は強制することはありませんのでご安心ください。※担当スタッフがきちんと説明させていただきます。

まずはお気軽にお問い合わせください。

【問合せ】 農林水産課農村交流係 担当：加藤 ☎ 43・6111 FAX 43・6979 ✉ koryu@city.tainai.lg.jp
(胎内型ツーリズム推進協議会 301 人会事務局)

こども 1 人につき 2 万円の一時金を支給します(物価高対応子育て応援手当)

総合経済対策として、物価高の影響を強く受けている子育て世帯に対し、「物価高対応子育て応援手当」を支給します。

●対象

次のいずれかに該当する方が対象です。

- ①令和 7 年 9 月分の児童手当の支給対象児童
(令和 7 年 9 月生まれの支給対象児童についても対象として含む)
- ②令和 7 年 10 月 1 日から令和 8 年 3 月 31 日までに出生した児童

●支給額

対象児童 1 人につき 2 万円 (一時金)

●支給時期

2 月中旬頃から順次支給開始予定です。支給対象者には別途通知予定です。

●申請方法

原則として申請は不要ですが、以下に該当する方は申請が必要です。

- ・対象②の保護者
- ・児童手当を受給している公務員
- ・10 月 1 日以降に離婚 (離婚調停中等を含む) により児童手当の申請が必要になった保護者

申請が必要と思われる方へ後日案内文書を送付しますので詳細はそちらをご確認ください。

●問合せ

こども支援課こども支援係
(内線 1263)



令和 8 年度 保育園・認定こども園途中入園等の申込み

【問合せ】こども支援課こども支援係 (内線 1262)

令和 8 年 1 月 19 日(月)より、令和 8 年度の途中入園等の方の申込みを受け付けます。ただし、事前に相談してください。相談時に生まれているお子さんが対象となります。

	4 月 1 日入園希望の方	5 月以降各月入園希望の方 入園日は原則として各月初日
受付期間	令和 8 年 1 月 19 日(月)～2 月 10 日(火) 午前 8 時 30 分～午後 5 時 15 分(土(日)祝を除く)	入園希望月の前々月末日まで 午前 8 時 30 分～午後 5 時 15 分(土(日)祝を除く)
対象者	令和 7 年 10 月 24 日までに入園申込みができなかった方。 ※事前にお電話または来庁によりご相談ください。	年度途中に入園希望の方 ※事前にお電話または来庁によりご相談ください。
その他	入園のご案内は、定員に満たない園や退園、辞退により欠員が生じた園	

※ 0 歳児の場合、各園の受入対象月齢が異なります。

途中入園申込みスケジュール

随時

保護者からの
事前相談

保護者からの
申込書類提出

利用調整

希望月の月初日
入園

入園に係る
面談等

入所承諾書等
必要書類の送付

保護者と各園の
日程調整により決定

前月初日頃から

前月 7 日頃から
順次

ご存じですか？「事前登録型本人通知制度」

【問合せ】市民生活課市民係
(内線 1143)

本人通知制度とは、第三者があなたの戸籍や住民票を取得した際にその事実を知らせる制度です。行政書士や弁護士などの^{はちしきょう}八士業と呼ばれる人たちは職務上、必要がある場合に戸籍や住民票を取得できます。

しかし、一部の人たちがその制度を使って不正に戸籍や住民票を取得し、身元調査に悪用するといった事件が起きています。

不正に取得された住民票等は、高齢者の詐欺や結婚または就職の際の身元調査、スーカ行方などに悪用されています。これは、人権に関わる重大な問題です。本人通知制度は、不正に取得しようとする人々への抑止力となる制度ですので、登録のご協力をお願いします。あなたの大切な個人情報を守るため本人通知制度を活用してください。



※第三者から登録者の住民票の写し等の交付請求があった場合に、交付の可否を登録者に確認する制度ではありません。また、交付ができないようにする制度でもありません。第三者による住民票の写し等の交付請求は法令に基づいて行われます。



詳細はこちら

水道管の凍結にご注意を

【問合せ】上下水道課お客様係 ☎ 43・2394

1月から3月の冬期間にかけて水道管の凍結による漏水が毎年発生しています。

▼水道管が凍結すると…

- 水が使用できなくなります。
- 水道管が破裂し、漏水する可能性があります。
- 漏水修理の負担により思わぬ出費につながります。
- もし屋外に露出している水道管が凍った場合、熱湯を直接かけると水道管が割れてしまいます。お湯などで温めたタオルを巻くなど、ゆっくりとかしましよう。



▼凍結を防ぐために次のような対策をとりましょう。

- 屋外に露出している水道管に保温材を巻き付けましょう。
- 水は流れていれば凍りません。真冬が続くときや夜間の冷え込みが予想される場合は、蛇口から「ちょろちょろ」と水の線ができる程度の水を出しておきましょう。(閉め忘れに注意！)
- 旅行などで数日間留守にする場合は、メーターボックス内にある止水栓を閉め、家の中の水抜きをしてから出かけましょう。

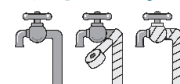

止水栓です。種類はさまざまです。水道の蛇口と同じ方向(時計回り)に回すと閉まります。



※このような対策により、凍結する可能性はかなり低くなります。

◎水道管が破裂してしまったら

メーターボックス内の止水栓を閉めて市指定給水装置工事業業者へ修理を依頼してください。土日祝および夜間も受付していますが、上下水道課(☎ 43・2394)へ電話連絡すると「胎内市管工事業協同組合」が電話受付し、組合に所属している業者が修理に伺います。お客様への請求は修理した業者ではなく「胎内市管工事業協同組合」からとなります。ただし、お客様が業者へ直接修理を依頼した場合は、業者からの請求となります。



街の連絡帳

今号の注目は、
ふたば保育園に通う2人が目印！



さくらい みお 櫻井 望緒 ちゃん
いしやま ゆいと 石山 結翔 ちゃん

催し



第72回文化財防火デーに伴う防火訓練

1月26日は「文化財防火デー」です。これは、昭和24年に法隆寺金堂壁画を焼失したことから、文化財を火災・震災などの災害から守ろうと定められました。市ではこの日にちなみ、乙宝寺境内三重塔前において放水訓練を実施します。当日は多目的消防ポンプ車も参加します。

時 1月25日(日)
午前9時30分～10時30分

所 乙宝寺境内(三重塔の前)
問 生涯学習課文化・文化財係
☎ 47・3409

ソフトテニス体験会開催

中条ソフトテニススポーツ少年団では、小学生を対象にソフトテニス体験会を開催します。

時 1月24日(出)
午後0時30分～3時
所 B&G体育館

¥無料

他 動ける服装でお越しください。ラケット貸出可能です。



持内履き
申・園 NPO法人スポーツクラブた
いない(兼田) ☎ 43・0003

胎内自然天文館 出張まちかど星空観望会

冬の夜空には、寒さを忘れるほど魅力的な星がいっぱい。雲のすき間から顔を出す冬の星たちを、スマート望遠鏡でのぞいてみませんか？
ふだんは見えない色や形が見えて、ちよつとした感動に出会えるかもしれません。



※雨や雪の日は、「虹色しおりづくり」や星にまつわる小さなお話を会でお楽しみいただけます。

★胎内市図書館前 ☎ 43・3700

時 1月8日(木)～2月26日(木)
毎週木曜日 午後5時30分～7時

★ロイヤル胎内パークホテル前

☎ 48・2211

時 1月10日(出)～3月28日(出)
毎週土曜日 午後7時～8時30分

対 どなたでも

講 胎内自然天文館スタッフ

他 とても寒いのであたたかな服装で参加してください。

申 申込不要(無料)

問 生涯学習課文化・文化財係
(内線2326)

◆小ホール「しらとり」◆大ホール「楡形」
充実した設備で、ご葬儀からご会食まで
真心込めてお手伝いをいたします。



JA 葬祭

㈱ライフサポート北新潟葬祭センター

虹のホール たいない

〒959-2600 胎内市久保田31番地

☎ 0120-21-5800 TEL 43-0171

<有料広告>

家族葬「事前相談」 お葬式なら会津屋

365日24時間対応

パールホール 会津屋

～人の心をより豊かにする～

家族葬ホール 胎内 新設

パールホール会津屋 胎内

胎内市大川町 3194 ☎ 0120-04-4449

会津屋のCM出演中！
篠原 幸恵・歌手
田村 優子 さん
(関川村在住)

<有料広告>



胎内市美術館 冬の企画展

時 1月17日(土)～3月22日(日)
午前9時30分～午後5時

¥入館料：大人 300 円・小人 150 円

他【休館日】月曜日（2月23日は祝日のため
開館し翌火曜日休館）

申・岡胎内市美術館 ☎ 47・2288

〈胎内市美術館 10 周年特別展〉

県展・芸展作家展 in 胎内【展示室A・C】

令和7年度の県展・芸展に展示された市内在住の作家作品と開館10周年記念招待作品を一堂に展示。挑戦し続ける作家とその作品を郷土の誇りとしてご紹介します。

◇開場式・作品解説会

時 1月17日(土)
午前10時～

解説：伊藤省風 氏

¥入館料のみ必要



第53回芸展 会員賞受賞作品
「乙宝寺・三重塔雪景色」
作・久世 貴

◇〈併催〉新潟の民具展【展示室B】

懐かしいあの頃の音が聞こえる。新潟の暮らしの中に伝わる民具をご紹介します。



写真：新潟の民具展より

◇市民ギャラリー・談話室（無料）

■新潟県書道教育研究会大会 小・中学校入賞作品展

市内小中学校生徒の入賞作品を展示します。
ぜひご家族お揃いでご鑑賞ください。

時 1月17日(土)～3月22日(日)

◇美術館特別ワークショップ

■冬の手仕事 フェルトをつんつん！
タペストリーづくり

時 2月14日(土)・15日(日)

午後1時30分～3時30分

定 各回10人（要予約） ¥ 500 円

【関連イベント】

◇昔語り茶がまの会

遠い昔からずっと続いてきた物語。心を込めて語られる昔話をみんなで一緒に楽しみましょう♪

時 1月31日(土) 午後1時30分～3時30分

¥入館料のみ必要

◇はり笄づくり体験

親子での参加大歓迎♪ 柿渋を使った昔ながらのはり笄づくりをします。

時 3月7日(土)

午前10時30分～11時30分

¥ 500 円（企画展観覧付き）



紙を貼り合わせてつくる
昔ながらの卓上椅子とり

**有限会社
みうら塗装工業**

〒959-2707
胎内市下高田 1095-1
TEL:0254-20-7713

システム導入しました！

**カンタン
外装塗装 WEB 見積**

詳しくは
こちら ▶

<有料広告>

ご相談ください

**相続手続
相続放棄**

相談無料

司法書士法人
海田総合法務事務所
TEL 0254-43-2765
胎内市新和町 2-5（市役所となり）

<有料広告>



募集



にこ楽・胎内手仕事部

人と人とのつながりを大切にしながら楽しく作品づくりを行う「にこ楽・胎内手仕事部」。

今回は、クラフトテープでカラフルな小物入れを作ります。初めての方も大歓迎です。参加者同士おしゃべりしながらものづくりを楽しみましょう。

時 1月28日(水)
午後1時～4時



所 にこ楽・胎内 (栗木野新田26-1)

対 どなたでも
講 野のざわみこ
野久美子、永野久美子 (地域おこし協力隊)

¥ 500円

持 メジャーまたは物差し・洗濯ばさみ10個・手拭きタオル

※自宅に目打ち・使い慣れたはさみがある方はご持参ください。

定 15人 (応募多数の場合は抽選となり、1月15日(木)までに電話で抽選結果を応募者全員にお知らせします)
申 電話にてお申し込みください。
申 申込期間: 1月5日(月)～13日(火)
申 ・岡総合政策課行革協働係
(内線1357)

第51回チューリップカップ男女6人制バレーボール大会 兼 NPO法人スポーツクラブたいたい10周年記念大会参加チーム募集

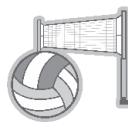

時 2月1日(日) 午前9時～
受付・午前8時20分
所 ぶれすぽ胎内
対 高校生以上の男女

※1団体より男女各1チームまでとする。(男女合わせて16チームを上限)
¥ 一般男女5000円/1チーム
高校生男女4000円/1チーム
申 1月14日(水)までに大会参加申込用紙に必要事項を記入の上、郵送またはメールで申し込みください。

なお、参加費は大会当日の受付時にお支払いください。開催要項はぶれすぽ胎内に設置しています。

申 ・岡NPO法人スポーツクラブたいたい
ない事務局 (〒959-2600
胎内市清水9-7) ☎ 43・0003

✉ tainai-bg@pop.shibata.ne.jp

産業文化会館イベントのお知らせ

岡・岡産業文化会館 ☎ 43・6400

◎コンサートグランドピアノを弾いてみよう

フルコンサート・グランドピアノ (河合楽器製作所EX) をホールのステージで自由に弾けます!

ピアノ連弾、他の楽器との合奏や声楽との演奏も可能です。また、演奏者以外の見学者も参加可能です。

※ピアノはステージの中央にあります。移動やステージ変更はできません。



時 1月30日(金)～2月15日(日) (2日(月)、9日(月)を除く)
15日間: 各日7コマ (1コマ1時間)

① 10:00～、② 11:00～、③ 12:00～、④ 13:00～、
⑤ 14:00～、⑥ 15:00～、⑦ 16:00～

※予約は1日につき連続2時間までです。

所 多目的ホール (音響反射板を設置したステージ)

対 小学生以上 (中学生以下は保護者同伴)

¥ 個人団体ともに1コマ (1時間) 1,000円 (冷暖房費込)

他 この企画はホールでの演奏体験やピアノ練習をさせていただくことを目的としています。それ以外の利用や発表会、演奏会などの目的での利用はできません。

申 1月6日(火)から受付

◎産業文化会館ホールバックステージツアー

普段見ることができない舞台の裏側を、産業文化会館スタッフと歩きながら一緒に探検してみませんか? 舞台装置を見学したり、スポットライトを操作したり盛りだくさん!



時 2月23日(月) (各回約50分)

午前の部 10:00～、午後の部 14:00～

所 多目的ホール

対 小学生以上 (小学生は保護者同伴)

※未就学児童不可

講 産業文化会館スタッフ

¥ 無料

定 各回15人 (定員に達し次第締切)

他 本ツアーはホール内を歩いて見学します。高所での見学や階段の昇降がありますので、当日は動きやすい暖かい服装、靴でご参加ください。

申 1月6日(火)から受付

第13回チューリップ ウェディングカップル募集

春の祭典「胎内市チューリップ
フェスティバル」
で、結婚式を挙げ
たいカップル
を募集します。



時 4月29日(水)祝

1組目…午前11時～
2組目…午後1時～

所長池越いの森公園内チューリップ
フェスティバル特設会場

※挙式費用無料

定2組（応募カップルの中から審査
の上2月上旬に決定）

申市ホームページから応募用紙をダ
ウンロードし必要事項を記入のう
え、メールまたは郵送で提出してく
ださい。

応募期限…1月30日(金)必着

申・岡農林水産課農村交流係

(内線1275)

✉ koryu@city.tainai.lg.jp

第20回 胎内市囲碁・将棋大会開催

大勢の皆さまのご参加をお待ちし
ています。小学生・中学生、市外の
方の参加も大歓迎です。

時 2月15日(日) 午前9時～

(受付…午前8時30分～)

所 中央公民館西集会室

内 種目…囲碁の部、将棋の部

新発田市・胎内市・聖籠町定住自立圏事業 「癒しマルシェで毎日 good day！」

心と体をリフレッシュする
リラクゼーション体験など癒
しのブースが盛りだくさん！
アルビレックス新潟U-18
コーチによる未来を生きるラ
イフデザイントーク&プチ筋
トレ講座も！

おひとりでもお誘いあわせ
でも！日々の疲れを癒し、心
と体をリフレッシュしながら、
同世代でゆるりと楽しく
おしゃべりしませんか？



①アルビレックス新潟 U-18 フィジカルコーチ古川勝弥さん ×ライフデザインコンシェルジュ

「アスリートに学ぶ！心に体力を！～先行きが見通せない未
来を楽しく生きるためのライフデザインセミナー～」

②しゃべり場タイム

理想のライフ、キャリア、パートナーシップなど、ざっくば
らんにお話タイム

③マルシェブースで癒され交流タイム

アルビ直伝！簡単筋トレ、ハンドリラクゼーション、おやすみ
アロマサシェづくり、男性も女性も！スキンケア講座、2026
開運占い、コミュニケーション講座 など

時 1月31日(出) 13:30～16:30 (受付:13:00～)

所 聖籠町町民会館 多目的ホール (聖籠町大字諏訪山 1280)

対 おおむね 20～30代の方 50人

¥ 男性 2,500円 女性 2,000円

申・岡(株)トアイリンクス (定住自立圏事業受託者) 電話または
同社ホームページから事前申込

☎ 025・290・7613



◀ 詳細・申込
はこちら

※どちらもクラス別個人戦
競技方法：将棋は総平手戦
¥ 高校生以上：1200円
小中学生：300円
申 1月23日(金)までに参加費を添えて
お申し込みください。昼食を希望さ
れる方は併せてお申し込みくださ
い。(昼食代1080円)
※電話および当日の申し込みはでき
ません。(出)祝は受付できません。
申・岡 中央公民館 ☎ 43・2001
※黒川地区公民館、きのと交流館、
築地農村環境改善センターでも受け
付けます。

第25回胎内写真コンテスト 作品募集

胎内一年を彩る自然と人の物語を
賞…最優秀賞・入選…12点、佳作…
若干数
表彰…3月予定

作品展示…入選作品は市役所他に展
示を予定しています。

他 応募要項、応募用紙、注意事項、
審査方法などは胎内市観光協会の
ホームページへ胎内観光NAVIへ
をご確認ください。

胎内市観光協会へ
お問い合わせください。

申 1月30日(金) 胎内市観光協会必着
胎内市観光協会への郵送、持込お
よびデータ送信となります。

◎データ送信アドレス…
✉ tainai.syn@tainai.info

※データのサイズが10メガを超える
場合はファイル便等を利用してくだ
さい。

申・岡 (一社) 胎内市観光協会
(〒959-2806 胎内市下赤谷
387-1) ☎ 47・2723



胎内観光NAVI
はこちら



「地産地消推進店」を募集しています

地元農畜水産物の活用を積極的に行っている市内の店舗（小売店や飲食店等）を「胎内市地産地消推進の店」として認定し、認定されたお店には認定証の交付と地産地消宣伝のぼり旗を貸し出しています。現在13店舗が認定されています。

申請方法等の詳細は、市ホームページをご覧ください。



詳細はこちら

■ 園農林水産課農産振興係
(内線1244)

広域関係2組合 会計年度任用職員募集

新発田地域広域事務組合および下越福祉行政組合では、令和8年4月1日採用の会計年度任用職員を募集します。

会計年度任用職員として働くことを希望される方は、登録申込書を申込先まで提出してください。

詳しくは、当組合ホームページ（「新発田広域」で検索）をご覧ください。

■ 園新発田地域広域事務組合事務局
総務課（〒957-0053 新発田市中央町5-4-7）
☎ 26・1501
ホームページはこちら



ホームページはこちら

令和8年度 胎内市会計年度任用職員 登録募集

会計年度任用職員として働きたい方の登録を募集しています。

地方公共団体の非常勤職員のことを「会計年度任用職員」といい、1年度以内の任期で任用される職員です。

市では、1年度ごとに会計年度任用職員として働きたい方の登録を募集し、必要の都度、登録された方の中から書類や面接による選考をして採用します。登録していても就職活動は制限されませんので、多くの方の登録をお待ちしています。

■ 職種・給料・報酬額

職 種		
1. 資格・免許の必要な職種等		
★ 介護認定訪問調査員	時給	1,445 円
★ バス運転員	時給	1,338 円
★ 学習指導員	時給	1,473 円
2. その他の職種等		
一般事務員	時給	1,225 円
★ 特別支援教育支援員	時給	1,233 円
放課後児童支援員補助	時給	1,233 円
★ 一般作業員	時給	1,284 円

※給料・報酬額は、現時点での金額です。

※★印の職種は、特に募集しています。

※上記以外の職種や勤務条件などの詳細については、市ホームページをご覧ください。

URL http://www.city.tainai.niigata.jp/gyose/jinji/rinji/kaikeinendosaiyo_r8.html



ホームページ
はこちら

■ 応募資格

資格や免許を必要とする職種もありますが、そのほかに制限はありませんので、どなたでも登録できます。

年齢、性別、障がいの有無、胎内市外に在住しているなど、気にせずご登録ください。

■ 提出書類

① 令和8年度 胎内市会計年度任用職員登録申込書

② 履歴書（市販可）

※持参または郵送で提出してください。

※提出した書類は、原則として返却しません。

※申込書と履歴書は、市ホームページ、市役所1階・総合案内窓口または3階・総務課で取得できます。

■ 提出期限

▶ **令和8年1月30日(金) 午後5時まで**

※期限までに登録した方の中から令和8年4月採用分について選考を行います。

※5月以降も採用や欠員補充を行うことがありますので、期限後も登録の申し込みを受け付けます。

■ 登録有効期限

令和9年3月31日(水)

■ その他

採用されなかった場合でも、令和8年度中は、就労状況などの確認のために連絡する場合があります。

■ 書類提出先

〒959-2693 胎内市新和町2番10号

胎内市役所 総務課 人事係

「会計年度任用職員登録担当」

☎ 43・6111（内線1325）



電子入札導入のための説明会を開催します

胎内市では、入札参加者の入札にかかる負担軽減や利便性を図るとともに入札の透明性、公平性を高めることを目的に、令和8年度から電子入札を導入します。電子入札システムを利用するにあたっての事前準備や電子入札システムでの入札の流れについて説明を行います。

○概要

電子入札システムは、国土交通省が開発したコアシステムを基本とし、現行の紙による入札から開札までの手続きを、インターネットを利用して電子的に行えるようにしたものです。新潟県の電子入札システムを共同利用するため、操作方法や必要な準備は新潟県のものと同様になります。

○電子入札の対象となる案件

入札を行う建設工事、建設コンサルタント業務（建設工事に係る調査・測量・設計等の業務委託）※物品、役務（上記以外の業務委託）の入札については従来通り紙による入札となります。

○導入時期

令和8年4月1日以降に入札公告する案件から

時 2月10日(火) 午後1時30分～（1時間30分程度）

所 産業文化会館会議室

対 胎内市が発注する建設工事、建設コンサルタント業務の電子入札に参加する予定の方

講 胎内市と富士通 Japan 株式会社（システム導入事業者）

¥ 無料

定 先着70名（参加者は各事業所原則1名でお願いします。）

申 説明会に参加される方は、参加申込書を2月2日(月)までにメールまたはFAXによりご提出ください。
申込用紙は市ホームページからダウンロードしてください。

URL https://www.city.tainai.niigata.jp/gyose/nyusatsu/denshinyusatsu_setsumeikai.html

※メールで申し込みされる方はメールの件名に【説明会申込】と入れて送信してください。

申・問 財政課契約検査係（内線1345） **FAX** 43・2868 **E** keiyaku@city.tainai.lg.jp

第3次胎内市総合計画の市民ワークショップ参加者を募集します

令和9年度から令和18年度までの10年間のまちづくりの方向性を示す第3次胎内市総合計画を策定します。市民の皆さんとともに胎内市のこれまでを振り返り、これからのまちづくりについて考えます！

対 市内に在住、通勤通学する方、胎内市出身の方または胎内市にゆかりのある方で、平日の夜間2時間程度ワークショップに出席できる方

定 募集人数…30人程度（定員になり次第締切）

時 実施時期…2月～6月に4回程度（第1回目：2月中 午後6時～8時）

※第2回目以降の実施時期は改めてご案内します。

¥ 無料

※会場までの交通費はご自身でご負担ください。

申 応募方法…応募様式に郵便番号、住所、氏名、年齢、性別、職業、連絡先、応募した理由等を明記し、郵送または市役所3階総合政策課窓口までお持ちいただくか、二次元コードからWEB上で応募してください。なお、応募様式は、市ホームページまたは市役所3階総合政策課窓口で入手できます。

応募締切…1月30日(金)必着

他 応募者の個人情報とは当該ワークショップ開催以外の目的には使用しません。また、提出された書類は返却いたしません。なお、参加者に対して、報酬の支払いはありません。

申・問 総合政策課企画政策係（内線1363） **E** kikaku@city.tainai.lg.jp



応募フォーム
はこちら



弁当配達ボランティア活動 サポーター募集

地域のサポーターによるお弁当配達ボランティアを募集しています。

現在、健伸館を活動拠点とし、高齢者と障がい者のお弁当を1日約30～40食、2人1組の3チームで配達しています。

お弁当と共に笑顔と会話も届ける活動と一緒に参加して下さる方を募集しています。

詳細は問い合わせ先まで、ご連絡ください。



けんのびかん 【健伸館】1月の予定

内 容	日 程	時 間
足湯でフットケア	毎週(月)～(金)	10:00～15:00
弁当配達ボランティア活動		13:30～15:30
通いの場（体操）	毎週(火)	10:00～11:30
カラオケ	毎週(火)、(木)	13:00～15:00
脳活（習字）	8日(木)	10:00～11:00
脳活（脳トレ）	15日(木)	
脳活（音楽レクリエーション）	22日(木)	
竹島塾	29日(木)	9:30～11:30
ちゅーりっぷ健伸ルーム『TKR』 健伸館に地域包括支援センター『ちゅーりっぷ苑』が出張し、健康長寿のヒントとなる話題と気軽に相談できる居場所を毎月開設します。1月は食生活改善推進委員から学ぶ『身体が喜ぶ食事』です。当日は調理実習を行います。 ※参加をご希望の方は1月8日(木)までに、直接『健伸館』にお申し込みください。	14日(木)	9:30～12:00
介護予防型ミニデイサービス ※申込必要	毎週(金)	10:00～14:30

※予定を変更する場合がありますので、利用についてはお問い合わせください。

☎・☎福祉介護課健康長寿推進係（内線 1131・1132）／ 健伸館（旧竹島小学校裏）☎ 28・7983
開館時間：午前9時～午後4時 休館日：(土)(日)(祝)、1月1日(木)(祝)～4日(日)

認知症カフェ

認知症が気になる人や認知症の人とその家族、地域の人など誰もが気軽に集える場所です。専門職がスタッフとして常駐しますので、気軽にご参加ください。介護や福祉などの相談コーナーもあります。（申し込み不要、出入り自由）

認知症カフェ	日時・テーマ	場所	料金	問合せ
よりみち café	1月20日(火) 13:30～15:00 2月17日(火) 13:30～15:00	イオンスタイル中条 カフェスペース	無料	地域包括支援センター ちゅーりっぷ苑 ☎ 28・0022
喫茶 たいそうじ	1月22日(木) 10:00～11:30 『若年性認知症の方への支援について』	たいそうじ 太總寺	300円 (飲み物・お菓子代)	地域包括支援センター 中条愛広苑 ☎ 46・5601
おっ で 乙 de カフェ	1月27日(火) 10:00～11:30 『うち』 見えますか？	きのと交流館	300円 (飲み物・お菓子代)	地域包括支援センター 中条愛広苑 ☎ 46・5601
虹色カフェ たいない	1月30日(金) 13:30～15:00 『介護技術を学んでみよう』	ほっと HOT・中条	100円 (お茶代)	福祉介護課 ☎ 43・6111 (内線 1132) 地域包括支援センター やまぼうし ☎ 47・2115
こころの輪	2月9日(月) 13:30～15:00 『認知症疾患医療センターと認知症地域支援推進員について』	クッキングパーク (旧 食彩酒房ばだい樹)	300円 (飲み物・お菓子代)	地域包括支援センター 胎内市社協 ☎ 44・8687



春季市民バスケットボール 大会参加チーム募集

時 2月7日(土) 午前8時30分集合
所 ぶれすぽ胎内

対市内在住または在勤の方が所属するチーム(高校生以下)のみのチームは不可

¥1チーム…2000円
(大会当日徴収)

他組合せは主催者に一任のこと。審判オフィシャルの割当があります。

申 2月1日(日)まで
申・ ぶれすぽ胎内 ☎ 43・0003



お知らせ



新潟ふるさとCM大賞 (市町村CM動画コンテスト) 放送

県内各市町村が地元愛あふれるCMを制作。その内容とコンテストの様子が放送されます。

胎内市は「胎内まるごといただきます」をテーマに制作したCMを応募しましたのでぜひご覧ください！

●放送日時…1月3日(土)

午後4時～5時

●放送局…U-X新潟テレビ21



CM撮影の様子

善意をありがとう

▼(有)中条農産代表取締役佐藤隆史様から、12月7日に開催した中条農産大感謝祭の売上金の一部として5万円の寄付をいただきました。寄付金は、子育て支援に役立てられます。ありがとうございます。



▼胎内カップ実行委員会(バスケットボールフェスティバル)様から、10万円の寄付をいただきました。寄付金は、市内の子どもたちのスポーツ振興や育成に役立てられます。ありがとうございます。



市報にないのに広告を 掲載しませんか？

毎月発行する「市報にない1日号/合併号」に有料広告を掲載しています。あなたのお店や会社などをPRしませんか？

¥ 広告掲載料

- ・市内に事業所等が所在する場合…1枠…5千円/合併枠…1万円
 - ・市外(新潟県内に限る)に事業所等が所在する場合…1枠…8千円/合併枠…1万6千円
- ※事業所等が新潟県内に所在しない場合は、広告の掲載を申し込むことができません。

内 広告の規格

- ・1枠…縦55・6ミリ×横85ミリ
- ・合併枠…縦55・6ミリ×横173ミリ

※広告の色は黒の1色刷りです。
※掲載予定枠数を超えて申し込みがあった場合は、抽選により決定します。

申 市報(1日号/合併号)発行日の1か月前まで
他 詳しくは、市ホームページをご覧ください。

申・ 総合政策課広報情報推進係
(内線1366)



ホームページはこちら

市税の納期限 2月2日(月)

国民健康保険税 第7期

口座振替による納付もできますので、ご利用ください。

☎ 税務課収納係 (内線 1125・1126)



たいない通信 No. 14

◎スポーツ鬼ごっこ体験会

学校やスポ少のお友達、家族でチームを組んでスポーツ鬼ごっこをやってみませんか？ 相手陣地の**お宝**を早く奪った方が勝ち！

体験会なので、気軽にご参加ください！

時 1月31日(土) 午前10時～正午

所 ぶれすぽ胎内アリーナ

料 無料

持 必ず内履きを持参ください。

申 1月26日(月)午後5時までに電話でお申し込みください。

◎スポーツ鬼ごっこ大会 in たいない

時 2月8日(日) 午前9時30分～(受付：午前9時～)

所 ぶれすぽ胎内アリーナ

料 1チーム500円(当日持参)

対 小学生(1チーム7人～10人)

☆「やらにゃんコース」

☆「やるみコース」(初めてでも大丈夫！体験版のコースです！)

申 2月1日(日)までに申込書をご記入の上、ぶれすぽ胎内までお申し込みください。FAX またはメールでの申し込みも可能です。申込用紙はホームページからダウンロードしてください。



ホームページ
はこちら

◎令和7年度胎内・村上地区ソフトテニスゴールド交流大会結果

11月23日に神林総合体育館にて行われました。

- ◆ Aブロック…2位：八幡 治(胎内)・益田とも子(村上) ペア / 3位：桐生 進(胎内)・小川恵子(荒川) ペア
- ◆ Bブロック…1位：細野ハツ子(胎内)・高橋芳光(村上) ペア

※胎内市在住の方で入賞した方のみ、掲載しています。

申・問 NPO 法人スポーツクラブたいない事務局(ぶれすぽ胎内) 受付：午前9時～午後5時

☎ 43・0003 ☎ 43・0004 ✉ tainai-bg@shibata.ne.jp

胎内市ホームページに 広告を掲載しませんか？

市ホームページにバナー広告枠を設置しています。あなたのお店や会社などをPRしませんか？

◎広告掲載料

- ・市内に事業所が所在する場合
月額 3,000 円 / 1 枠
- ・市外(新潟県内)に事業所が所在する場合
月額 5,000 円 / 1 枠

※新潟県外に所在する場合は、広告の掲載を申し込むことができません。

◎広告の規格

大きさ…縦 56 ピクセル×横 224 ピクセル
データ容量…20KB 以下
形式…GIF (透過 GIF 不可)、JPEG、PNG

申 市ホームページから申込書をダウンロードし必要事項を記入のうえ、広告案を添付して提出してください。

申・問 総合政策課広報情報推進係
(内線 1366)



ホームページ
はこちら

12月1日号の市報アンケートに寄せられたご感想を紹介し
ます。
▼決算、財政状況が黒字だった
の記事はほっとして将来的にも
良好？とのこと、事業も沢山あ
り有効に使いながら住み良い市
になれればと思いました。
▼乙宝寺の歴史が良く分かる内
容でした。



写真
募集中

もっと
たいない

～みんなに伝えたい胎内市の風景～

私だけが知っている風景。それだけではもったいない！自分で撮った胎内市での写真を皆さんに届けてみませんか？
応募フォームから簡単に応募できるようになりました！



相談コーナー

自分のこと・家族のこと
ひとりで悩まず、ご相談ください。



内容	開催日	時間	場所・問合せ
福祉まるごと相談	(月)～(金) (祝を除く)	8時30分～17時15分	福祉介護課内福祉まるごと相談窓口 ☎ 43・0310
高齢者福祉相談	(月)～(金) (祝を除く)	9時～17時	福祉介護課健康長寿推進係 (市役所1階) ☎ 44・8691 地域包括支援センター胎内市社協 (ほっと HOT・中条内) ☎ 44・8687 地域包括支援センター中条愛広苑 (中条愛広苑内) ☎ 46・5601 地域包括支援センターやまぼうし (黒川病院隣) ☎ 47・2115 地域包括支援センターちゅーりっぷ苑 (デイホームさくら内) ☎ 28・0022
障がい児・者に関する福祉相談 相談支援専門員が対応します	(月)～(金) (祝を除く)	8時30分～17時30分	障がい者基幹相談支援センターたいない ☎ 28・7783 社会福祉法人胎内市社会福祉協議会 ☎ 44・8682 相談支援事業所 deed(ディード) ☎ 28・7210
健康なんでも相談	2月5日(木) 19日(木)	9時～11時	健康づくり課(ほっと HOT・中条内) ☎ 44・8680
こころの相談電話	年中無休	24時間対応	新潟いのちの電話 ☎ 025・288・4343 新潟県こころの相談ダイヤル ☎ 0570・783・025
法テラス法律相談 (経済的に余裕のない方を対象)	(月)～(金) (祝を除く) (予約制)	9時～17時	日本司法支援センター新潟地方事務所 (法テラス新潟) ☎ 050・3383・5420
司法書士による無料消費生活相談 (多重債務、振り込み詐欺、契約トラブル等)	2月12日(木) (予約制)	13時30分～16時30分	市役所1階ロビー脇市民相談室 ☎ 商工観光課商工振興係(内線1256)
消費生活相談 (悪徳商法、契約トラブル等)	(月)～(金) (祝を除く)	10時～16時	相談員が対応します。 ☎ 商工観光課商工振興係(内線1256)
弁護士による無料法律相談 予約開始: 2月2日(月)8時30分～	2月19日(木) (予約制・先着5人)	13時30分～16時	市役所1階ロビー脇市民相談室 ☎ 総務課人権啓発係(内線1316)
教育相談 専任相談員担当: (月)・(水)・(金) (土)は予約相談を受け付けます。	(月)～(金) (祝を除く)	9時～16時	胎内市教育相談センター (B&G 海洋センター体育館隣2階) ☎ 43・3500
子ども家庭相談	(月)～(金) (祝を除く)	8時30分～17時15分	健康づくり課子育て応援係 (ほっと HOT・中条内) ☎ 43・0304
ボランティアに関する相談	(月)～(金) (祝を除く)	8時30分～17時30分	胎内市ボランティアセンター (胎内市社会福祉協議会内) ☎ 44・8682
行政に関する相談	毎月第4(火)	9時～11時30分	中央公民館2階A集会室 ☎ 総務課人権啓発係(内線1315)
若者の就労に関する相談 (15歳から49歳までの無業の方が対象です。家族の相談も可)	(月)～(金) (祝・第2(金)を除く) (予約制) 毎月第4(金)午後	10時～17時 13時30分～16時30分	(全ての申込・問合せ) 下越地域若者サポートステーション ☎ 0254・50・1553
居場所「ミンナの Casa」 (ひきこもり支援、学用品バンク)	毎月第1・3・5(日)	14時～16時	ミンナの Casa(新栄町1-20) LINEでの個別相談も可能です ▶ 
生活の困りごと相談 (借金、就労、ひきこもり、子どもの学習等)	(月)～(金) (祝を除く)	8時30分～17時30分	せいかつ応援センター胎内市社協 ☎ 44・1511
労働・生活なんでも相談	(月)～(金) (祝を除く)	10時～16時	新潟県ライフサポートセンター ☎ 0258・86・8898
年金ダイヤル	☎ 0570・05・1165 / ☎ 03・6700・1165		
その他年金について	【農業者年金】農業委員会事務局(内線1231) 【その他】市民生活課ほけん年金係(内線1149)		

※予約の必要な面接相談の場合、予約の際に概要を聞き取らせていただく場合がありますのでご了承ください。

※相談日時につきましては、調整できる場合がございます。まずは、お電話にてご相談ください。



【一般書貸出】

1位 『カフネ』

あべ あさこ
阿部 暁子 / 著
講談社 (302 ページ)

2位 『外反母趾と足底腱膜炎
自力でできるリセット法』

くわはら やすし
(桑原 靖 / 著)

3位 『月とアマリリス』 (町田 その子 / 著)

4位 『アイラップで簡単レシピ』 (橋本 加名子 / 編)

4位 『架空犯』 (東野 圭吾 / 著)

1 位は大切な人を無くした主人公の再生の物語。
2025 年本屋大賞受賞作で根強い人気です。
2 位以下には人気作家の小説のほか、健康法や
災害時にも役立つレシピ本が入ってきました。



【児童書貸出】

1位 『ほねほねザウルス いくそ！』

あうらく
なぞの王国ムシムシランド』後編
(カバヤ食品株式会社 / 原案・監修
ぐるーぶ・アンモナイト / 作・絵)
岩崎書店 (103 ページ)

2位 『大ピンチずかん 2』

すずき
(鈴木 のりたけ / さく)

3位 『おしりたんてい たいけつ！ かいとうアカデミー』

スターサイド (トルル / 作)

4位 『おしりたんてい あたなるかいとう』 (トルル / 作)

4位 『パンどろぼうとほっかほっカー』 (柴田 ケイコ / 著)

アニメやおもちゃ、キャラクターグッズも人気のシリー
ズ作品が上位を占める中、大人も子どもも「あるある！」
とうなずけるあの絵本の 2 作目が 2 位にランクインして
います。「ありますか？」と問い合わせも多い絵本です。

◆ 図書館ホームページでは貸出・予約のベスト 20 までご覧いただけます。

図書館の開館日			
施設名・連絡先	開館日	開館時間	2月中旬までの休館日
胎内市図書館 ※ ☎43・3700	(火)～(金)	9:00～19:00	12月29日(月) ～令和8年1月3日(土)
	(土)・(日)・(月)	9:00～17:00	1月12日(月祝)、2月11日(水祝)
黒川地区公民館図書室 ☎47・3405	毎日	9:00～17:00	12月29日(月) ～令和8年1月3日(土)
きのと交流館図書室 ☎46・2101	(月)～(金)	8:30～17:15	12月29日(月) ～令和8年1月3日(土) (土)・(日)・(祝)・(振休)
築地農村環境改善センター 図書室 ☎45・3101	(月)～(金)	8:30～17:15	12月29日(月) ～令和8年1月3日(土) (土)・(日)・(祝)・(振休)

※ 図書館が閉まっているときは、入り口脇のブックポストに返却本を入れてください。

■ おはなしこすずめの会による
絵本ボランティア

読み聞かせや本を選ぶお手伝いを
しています。

《とき》

1 月 10 日(土)、1 月 24 日(土)、
2 月 14 日(土)
午前 10 時 30 分～と
午後 1 時 30 分～ (約 1 時間)

《ところ》

胎内市図書館 1 階 児童コーナー

■ すべての図書館(室)共通

1 回に借りられる
冊数: 1 人 5 冊まで
期間: 2 週間

夜間窓口

〔毎週水曜日午後7時まで〕

仕事などで日中來庁できない
方は、ご利用ください。

● 対象窓口 市民生活課、税務

課

▼ 市民生活課対象業務: 戸籍謄
抄本、印鑑証明、住民票の写し
などの各種証明書の交付、印鑑
登録、マイナンバーカードの交
付・申請・更新

閩市民生活課市民係

(内線 1145、1146)

▼ 税務課対象業務: 所得、課税、
納税証明書の交付。市税、各種
負担金、使用料および利用料な
どの受領。

※ 納付書を持参された方のみ、
受領します。

閩税務課市民税係

(内線 1122、1128)

※ 転入、転出、転居などの住所
異動、戸籍に関する相談、保険
年金に関する異動や相談、税申
告や納税相談は受付できません。
※ 時間外での戸籍の届出は、市
役所警備員室でお預かりしてい
ます。

● 本人確認について 証明書等
の交付請求で窓口に来られた方
の本人確認を行っています。マ
イナンバーカード、免許証、パ
スポート、資格確認書、年金手
帳などのいずれかを提示してく
ださい。

マイナンバーカードを利用して
コンビニエンスストア
等で住民票・印鑑証明
書を取得できます

※ 午前 6 時 30 分～午後 11 時 (年
末年始と保守点検日を除く)

※ 利用する際には、キオスク端
末 (マルチコピー機) に暗証
番号 (数字 4 桁) を入力する
必要があります。

閩市民生活課市民係 (内線
1145)



▲ マルチコピー機の
操作手順はこちら

〔穀岡郵便局、大長谷郵便局のみ〕
郵便局で各種証明書を
取得できます

※ 取得は来局者ご本人の記載さ
れた証明書に限ります。

※ 午前 9 時～午後 5 時 (土) (日)
例・年末年始を除く

● 取扱証明書: 戸籍謄・抄本、
戸籍附票および住民票の写し、
印鑑登録証明書、各種税証明書、
固定資産の証明書

● 本人確認書類: マイナンバー
カード等

閩市民生活課市民係 (内線
1145)、税務課市民係 (内
線 1121)



母子保健		※会場は「ほっとHOT・中条」です。健康づくり課 ☎44・8680		
健診名・教室名	開催日	受付時間	対 象	
マタニティ教室 (栄養編・沐浴編)	栄養編	2月の開催はありません		
	沐浴編	2月25日(水)	9:15～ 9:25	妊婦の方およびそのパートナー
4か月児健診	2月 3日(火)	13:00～13:10	令和7年9月生まれの子	
育児教室	2月13日(金)	9:15～ 9:25	令和7年8・9月生まれの子	
7か月児健診	2月 3日(火)	13:10～13:20	令和7年6月生まれの子	
1歳6か月児健診	2月の開催はありません			
3歳児健診	2月27日(金)	13:00～13:30	令和4年12月生まれの子	

※詳細は個別案内をご覧ください。

歯科健診	※健康づくり課 ☎44・8680			※詳細は個別案内をご覧ください。
健診名	開催日	受付時間	対 象	
1 歳児歯科健診	2月の開催はありません			
2 歳児歯科健診	2月19日(木)	13:00～13:20	令和5年11・12月生まれの子	

0歳児限定「びよびよ広場」		※健康づくり課 ☎44・8680		
会 場	開催日	開催時間	対象・内容	
ほっとHOT・中条 2階和室	2月17日(火)	10:00～11:00	対象：0歳児のお子さんとそのお母さん 内容：ふれあい遊び、育児相談ほか ※事前の申し込みが必要です。 申込期間：1月20日(火)～2月13日(金)	

保育園の開放日		※各施設に直接連絡してください。		
保育園名	開放日	開放時間	連絡先	
ふたば保育園(すくすくらんど)	2月 4日(火)	10:00～11:15	新和町2-57 ☎43・5225	
まごころ保育園たいない(にこにこひろば)	2月 6日(金)	10:00～11:00	加賀新251 ☎20・8585	
まごころ保育園ひので(おひさまひろば)	2月19日(木)	10:00～11:00	大川町15-59 ☎43・2509	

子育て支援センターのご案内		※各施設に直接連絡してください。		
支援センター名	開所日	開所時間	育児相談・連絡先	
きらら (ほっとHOT・中条)	(月)～(金)	10:00～17:00	育児相談は(月)～(金)の10:00～17:00 西本町11-11 ☎44・8680 12月29日(月)～令和8年1月3日(土)は休み	
	(土)・(日)・(祝)	10:00～14:30		
こあらクラブ (中条すこやかこども園)	(火)・(水)・(木) (祝を除く)	10:00～15:00	育児相談は(火)・(水)・(木)の10:00～15:00 西条町3-10 ☎43・2444 12月26日(金)～令和8年1月5日(月)は休み	
こっこクラブ (ついで保育園)	(月)～(金) (祝を除く)	10:00～15:00	育児相談は(月)～(金)の10:00～15:00 築地3246 ☎45・1100 火曜日は計画活動あり 12月27日(土)～令和8年1月4日(日)は休み	
メイプルクラブ (ひだまりこども園)	(月)～(金) (祝を除く)	9:00～12:00 13:00～15:00	電話・面接・メールによる相談。要予約 十二天91-5 ☎46・3131 12月27日(土)～令和8年1月4日(日)は休み	
なかよし (きすげこども園)	(月)～(金) (祝を除く)	9:00～12:00 13:00～15:00	育児相談は(月)～(金)の9:00～15:00 黒川1124 ☎28・8811 12月27日(土)～令和8年1月4日(日)は休み	
すこやか (聖心こども園)	(月)～(金) (祝を除く)	9:00～12:00 13:00～15:00	育児相談は(月)～(金)の9:00～15:00 西条町9-46 ☎43・3650 12月25日(木)～令和8年1月4日(日)は休み	
みなみ (さわらび保育園)	(月)～(金) (祝を除く)	10:00～15:00	育児相談は(月)～(金)の10:00～12:00 星の宮町103-1 ☎20・7628 12月27日(土)～令和8年1月6日(火)は休み	

休日診療所		※健康保険証、マイナ保険証または資格確認書を持参してください。				
診療所名・連絡先	診療日	担当医師	診療時間	診療所名・連絡先	診療日	診療時間
中条地区休日診療所 (ほっとHOT・中条内) 西本町11-11 ☎44・8621※当日のみ	2月 1日(日)	渡邊 順	9:00～11:30 13:30～16:30	新発田地区救急診療所 (県立新発田病院前) 新発田市本町1-16-14 ☎23・8350	(月)～(金)	19:30～21:30
	2月 8日(日)	花野伸一			(土)	18:30～21:00
	2月15日(日)	鈴木 薫			(日)・(祝)	9:00～11:30 13:30～16:30 18:30～21:00
	2月22日(日)	笹川康夫				

胎内市の歴史探訪

《237》 集落の歴史② 村松浜

【村の由来と歴史】

日本海に沿う砂丘上に位置し、東南には松林と畑地が続き、北東は中村浜、南西は藤塚浜（現新発田市）に接します。

縄文時代から人々が住み始め、平安時代になると板額御前と関りの深い城氏が当地を治め、村では塩づくりなどが頻繁に行われました。

城氏滅亡後、鎌倉の御家人の三浦和田氏（後の黒川氏、中条氏）が胎内市一帯を治め、村松浜は中条氏の領地「むらまつ」となります。当時、樹齢数百年の松の木が点在していたことから、それが「むらまつ」の名の由来となったと伝わります。

また、集落の南側の小高い丘にある小鷹神社を含む一帯は、古文書に「むらまつのかたかのみや」とみられ、奥山荘の中条と南条（関沢・長橋・城塚・塩津付近）の境界の一つとして当時重要な場所でした。



小鷹神社

【村松浜の繁栄と平野家】

江戸時代の始めは村上藩領でしたが、その後幕府の天領となり、幕府の加護のもと、通商交易を行い、特に廻船業が盛んとなります。中でも平野家四代目当主安之充は、天明の飢饉の際、私財を放出し、印旛沼（千葉県）の干拓事業に3千両（今のお金で3億円）を献金したことから、幕府から苗字を名のり、刀を持つことを許されました。また平野家5代目当主は天保の飢饉の際、村人が困窮している姿をみて、香川県の金刀比羅神社を模した神社を創建し、親しみを込め「こんびら様」と呼び、境内周囲に濠を巡らす慈善救済事業を行いました。

平野家で最も隆盛を極めたのは7代目当主世寛の時ですが、その弟の廉蔵も西洋式捕鯨船を購入し、教科書にも掲載されている中浜万次郎（ジョン万次郎）を船長として小笠原島の開拓と捕鯨事業を行うなど、事業家



金刀比羅様と濠

【幕末の動乱と近代化】

江戸時代に賑わいを見せた村松浜でしたが、幕末の戊辰戦争で平野家が長年の幕府の恩に報いるため、会津藩に協力し、千両箱と食糧を村上城に運搬しようとしたことから、村上城落城後、新政府軍に平野家の屋敷は火にかけられ、集落の一部を焼き払われてしまいました。村松浜集落は大きな打撃を受け、毎年行われていた金刀比羅様のお祭りも中断してしまいます。

明治22年に村松浜は松塚村となり、金刀比羅様のお祭りも再興し、また、大正11年には村松浜小学校が現在の旧平野家屋敷跡に新設され、豊漁の年も続いたことから、村は賑わいを徐々に取り戻していきます。

【昭和の復興と天然ガス】

昭和の始め頃には、医者、旅館、大工、桶屋、鍛冶屋、綿屋、土蔵屋、豆腐屋、ローソク屋、

線香屋、いわし屋など数えきれぬほどの店がみられ、特にいわしが多く獲れた時は、学校が臨時休校になったといえます。また、金刀比羅神社の豪華な仕掛け花火や雄壮な七夕祭り、盆踊りなども行われました。農業についても、サツマイモ栽培のほか、昭和28年頃からタバコづくり、チューリップの球根、ダイコン、ニンニク、ゴボウ、ネギ、スイカなども栽培しました。

昭和30年の町村合併で村松浜は築地村となります。海岸地帯の地下には天然ガスが埋蔵されていることから、日本鉱業（株）が村松浜で中条油田探鉱所を開設して試掘を始め、同34年には中条油田所を立ち上げ日本有数のガス田となるなど、地域振興に大きな役割を果たしました。また、ガスとともに汲み上げた熱水を利用した温泉は、今でも多くの人たちを癒し続けています。

同42年には中条町に編入され、同43年に村松浜小学校と村松浜保育園が新設されます。同63年にはゴルフ場もオープンし、地域が発展し続け、平成14年には風力発電を開始し、美しい海と白い砂浜、風車がマツチした村松浜の海水浴場には毎年多くの人が訪れています。

文・写真 生涯学習課



風力発電と村松浜の海岸



現在の村松浜小学校正門付近（令和7年）
「大正12年4月 寄附者山田照」と刻まれた正門が今も残ります。奥に見えるのは新設の村松浜集落センター。



昔の村松浜小学校正門付近（昭和45年）
大正11年に平野家跡地に新設された木造校舎を昭和42年に新築したもの。平成14年に閉校。

市報アンケート クイズに挑戦！

★問題…3 択問題です。

1月28日に開催する「にこ楽・胎内手仕事部」ではカラフルな小物入れを作りますが、何を使って作成するでしょうか。

ア：レザー イ：折り紙 ウ：クラフトテープ

★応募方法…はがき または 応募フォーム

※市ホームページの応募フォームから応募ができます。



応募フォーム
はこちら

お1人につき1通とし、市内在住の方に限らせていただきます。問題の正解者のうち、市政や市報に対するご意見や今月号の感想をいただいた方の中から、抽選で図書カード500円分を4名様に差し上げます。

※応募でいただいたご質問は、内容により担当課から回答します。

ご質問は、お電話で各課にお問い合わせいただくか、市ホームページの「各課へのお問い合わせ」をご利用ください。

★締切…1月15日(木) (当日消印有効)

★前月号の答え…イ：20

★前月号の応募者数と正解者数…応募者数：32人

正解者数：32人

※当選者の発表は、賞品の発送をもってかえさせていただきます。

今月号の感想も
忘れずに！

▶クイズの答え
▶郵便番号・住所
▶氏名・年齢
▶電話番号

市報や市報に対する
ご意見や今月号の
感想

959-2693
胎内市新和町2番10号
胎内市役所 総合政策課
広報情報推進係 行

※応募を通じて取得した個人情報情報は、賞品の発送といただいたご意見や感想の活用のみ使用します。ご意見や感想は、個人情報を除き市報や市ホームページに掲載することがあります。

おぼえがき 1月	
1 (木・祝)	
2 (金)	
3 (土) 新潟ふるさとCM大賞放送	
4 (日)	
5 (月) 市役所仕事始め	
6 (火)	
7 (水) 【夜間窓口】	
8 (木)	
9 (金)	
10 (土) 胎内市消防団出初め式放水実演	
11 (日)	
12 (月・祝)	
13 (火)	
14 (水) 【夜間窓口】	
15 (木)	
16 (金) 4か月児健診・7か月児健診	
17 (土) 胎内市美術館冬の企画展(～3月22日)	
18 (日)	
19 (月)	
20 (火)	
21 (水) 1歳児歯科健診・【夜間窓口】	
22 (木) 1歳6か月児健診	
23 (金)	
24 (土)	
25 (日) 文化財防火デーに伴う防火訓練	
26 (月)	
27 (火)	
28 (水) にこ楽・胎内手仕事部・【夜間窓口】	
29 (木)	
30 (金) 3歳児健診	
31 (土) 癒しマルシェで毎日 good day！	

市長動静

《11月21日～12月20日》

11月	21日(金) 胎内市合同金婚式	7日(日) 築地区民懇談会
23日(日)	J A 北新潟胎内地区「地産地消」大収穫祭	8日(月) 胎内市老人クラブ連合会懇談会
26日(水)	令和7年度後期区長会議 黒川地区区長会懇談会	9日(火) 生涯学習施設整備推進審議会
27日(木)	新発田地域広域事務組合議会	10日(水) 胎内市四地区区長会合同懇談会
28日(金)	新潟県市長会臨時総会 議会運営委員会	11日(木) 新発田地域シルバー人材センター懇談会
29日(土)	ときわ会胎内支部たいないの会	12日(金) 築地区区長会懇談会
30日(日)	船戸集落収穫祭	13日(土) NPO法人スポーツクラブたいない懇談会
12月	1日(月) 民生児童委員委嘱状伝達式 及び歓送迎会	14日(日) 村松浜交流センター竣工式
2日(火)	クラレ作業所新建屋竣工披露会	16日(火) フィジー臨時代理大使表敬訪問
4日(木)	議会定例会(初日) 特別栽培米研究会収穫祭	17日(水) 胎内市商工会行政懇談会
5日(金)	胎内スキー場安全祈願祭 六町内連絡協議会懇談会	18日(木) コメリハード&グリーン中条店繁盛祈願祭
		19日(金) 議会定例会(一般質問) 議会運営委員会

ぼくのわたしの **歯げんき**

3歳児健診で歯のなかった子をご紹介します。



あべ めぐる
阿部 恵晴 ちゃん
(東本町)



いまい はると
今井 晴都 ちゃん
(中条)



おおはた あおい
大畑 葵彩 ちゃん
(平木田)



かとう まこと
加藤 真実 ちゃん
(高畑)



くわの まりん
桑野 愛凛 ちゃん
(東牧)



さきかわ みおり
先川 穂 ちゃん
(中条)



さくらい か な
櫻井 夏那 ちゃん
(西本町)



すがい おと
須貝 律 ちゃん
(大川町)



たきはな え ま
瀧華 咲菜 ちゃん
(協和町)



はんま まわら
半間 幾笑 ちゃん
(あかね町)



ほり いとせ
堀 絃世 ちゃん
(平木田)



まつだ
松田 あさひ ちゃん
(黒川)



DEER さんの Dear **TAINAI** - NO.3

ホームゲーム開催！
(10月18日)

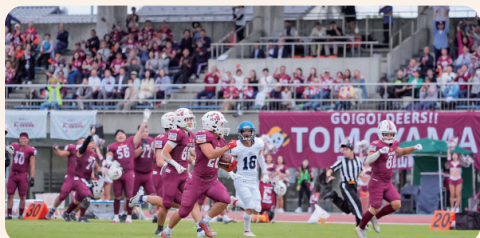

2025年X1Areaレギュラーシーズン第4節、初の秋の公式戦となるvsブルーサンダースとの試合が胎内市総合グラウンド陸上競技場にて開催されました(市の後援により胎内市民の方500名様無料招待、NSGグループの協賛により市外の方も300名様無料招待)。

市内の飲食店5店舗、胎内高原ワイナリーさんに出店いただきフィールド外でも会場を盛り上げ、ハーフタイムには中条中学校吹奏楽部による演奏、くどうもちや・乙まんじゅうやの紅白饅頭の投げ入れなど、胎内市を全力で堪能いただける場を準備しました。

予報の時点で雨の可能性が高く、後半からは降ったりやんだり。アメフト観戦には厳しい天候の中、多くの方が試合終了まで熱い声援を送ってくださいました。

3回目の陸上競技場のスタンド間違いなく今までで一番多くの方にお越しいただき選手・チア全員、本当に励みになりました。



普段のフラッグフットボール普及の活動で交流のある中条高校、築地小学校の皆さんからメッセージ入りの応援幕をいただきました。その後の試合の際にも、ベンチサイドに掲げ、力をもらっています。

これからは認知拡大だけでなく、ファン拡大もさらに強く意識し、皆さまに愛されるチームを目標に変わらず活動をしていきたいと思います。引き続き、ご支援ご声援のほどよろしくお願いいたします。

市報たいない

No.469 令和8年1月合併号

編集・発行・デザイン：胎内市総合政策課

〒959-2693 新潟県胎内市新和町2番10号

☎0254-43-6111 ㊟0254-43-2868

✉koho@city.tainai.lg.jp

次回発行

令和8年1月30日(金)

※次号は2月1日号です。1月15日号は発行しません。